

la Lettre de Megève

n° 58

mairie.megève.fr

Hiver 2025



p.04

LES VŒUX DU MAIRE

PATRIMOINE

p.16

Un patrimoine
remarquable

TRAVAUX

p.23

École HJLM,
un chantier attendu

CULTURE

p.26

Nouvel outil au service
de l'offre culturelle



megève

Sommaire

p.04 — **COMMUNE**

Les vœux du maire à la population

p.14 — **NOS AÎNÉS**

Ehpad : info ou intox ?

p.16 — **PATRIMOINE**

Rénover un patrimoine remarquable

p.22 — **ENFANCE • JEUNESSE**

Actualités

p.23 — **TRAVAUX**

Livrer un chantier attendu

p.24 — **CULTURE**

Un nouvel outil au service de l'offre culturelle

p.26 — **CULTURE**

Diversifier la proposition culturelle

p.28 — **TOURISME**

Des chiffres de début de saison record

p.29 — **ÉVÉNEMENTIEL**

Enrichir l'offre culturelle

p.30 — **NOS AÎNÉS**

Accompagner nos aînés

p.31 — **BRÈVES**

p.33 — **VIE POLITIQUE**

Tribune d'expression

p.34 — **ÉTAT CIVIL**

p.35 — **INFOS PRATIQUES**



Labels



Megève soutient



DIRECTEUR DE PUBLICATION :

Catherine Jullien-Brèches

RÉDACTEUR EN CHEF :

Fabienne Cordet-Evrard (Cabinet du Maire)

RÉDACTION : Elodie Bouffay (Service Communication)

DESIGN GRAPHIQUE : Noëlie Verdalle (Service Communication)

IMPRESSION : Kalistène (Cran-Gevrier)

CRÉDITS PHOTOS : Commune de Megève (Elodie Bouffay, Gabriel Zacharski, Marie Bougault Sakael, Fabienne Cordet-Evrard, Antoine Barbot, Laurie Salvucci, Antonin Stephany), Christophe Bougault-Grosset, Emmanuel Viverge, Opus Jam, Classiquicime et Alex Dinaut.





CATHERINE JULLIEN-BRÈCHES

Maire de Megève et Conseillère Départementale

Chers Mègevans, chers Amis,

Avec ce 1^{er} numéro de l'année 2025, nous célébrerons le début d'une nouvelle année pleine d'espoirs, de projets et d'engagements.

C'est aussi l'occasion pour moi, en tant que maire, de vous remercier chaleureusement pour votre implication, votre solidarité et votre attachement à notre belle commune.

Megève est bien plus qu'un simple village.

C'est une communauté vivante et active, riche de son histoire, de son patrimoine et, surtout, de ses habitants. Ensemble, nous avons relevé des défis, et ensemble, nous continuerons à construire un avenir qui reflète nos valeurs :

- l'authenticité,
- le respect de notre environnement exceptionnel,
- et la volonté de préserver ce qui fait le charme unique de Megève.

Au fil de ce numéro nous retraçons les grandes réalisations de l'année 2024 ainsi que les principaux projets pour l'année à venir. J'ai également souhaité que nous revenions sur 10 années d'investissements qui ont façonné notre village. Des travaux ambitieux qui contribuent aujourd'hui au dynamisme et à la vie à l'année de notre commune et qui ont été portés par une vision durable.

Gérer une commune, c'est faire de son quotidien celui de tous ses administrés en veillant à l'équilibre des priorités sans perdre ses objectifs.

Gérer une commune, c'est savoir œuvrer pour l'intérêt collectif sans se laisser influencer par des projets attractifs qui ne sont qu'illusions.

Gérer une commune, c'est demeurer au service des autres, apporter autant d'attention à tous les sujets pour le bien-être de ses habitants et l'avenir des générations à venir.

Que cette nouvelle année soit placée sous le signe de la tolérance, de la solidarité et qu'elle vous apporte sérénité, bonheur, et santé.

Megève a toujours été une terre de rencontres, un lieu où les traditions locales côtoient l'ouverture au monde. Cette diversité, qu'elle soit sociale, culturelle ou économique, est une richesse inestimable et nous savons qu'elle contribue à l'attractivité et à la vitalité de notre commune.

Notre village, par son histoire et sa vocation de village d'accueil, doit rester un exemple de respect mutuel et d'ouverture.

Je forme le souhait que nous cultivions la tolérance, le respect et le dialogue, c'est par l'écoute, la compréhension et l'entraide que nous continuerons à faire de Megève un lieu exemplaire de bien-vivre ensemble.

Ensemble, poursuivons notre chemin avec confiance et détermination.

Bonne année à vous !

LES VŒUX DU MAIRE À LA POPULATION

Cette année, la cérémonie des Vœux du Maire à la population s'est déroulée jeudi 9 janvier dans la nouvelle salle de spectacle du Palais. Un rendez-vous traditionnel de rencontres qui a accueilli pas moins de 600 personnes. L'occasion pour Catherine Jullien-Brèches, maire de Megève, de souhaiter à tous « une nouvelle année placée sous le signe de la tolérance, de la solidarité et qu'elle apporte sérénité, bonheur, et santé. » Une soirée au cours de laquelle l'édile a pu revenir sur les réalisations majeures de l'année écoulée mais aussi présenter quelques-uns des projets pour 2025.



LA VIE LOCALE

Les services à la population Réalisés en 2024

- Mise en place du **service de titres sécurisés** pour la délivrance des cartes nationales d'identité et passeports > + de 1700 titres délivrés en 2024
- **Concours de fleurissement de Megève** : près de 50 participants
- **Cimetière** : mise à disposition de charrettes pour le transport des plantes et objets lourds
- **Citoyenneté** : près de 100 actes d'état civil établis (naissances, mariages, pacs et décès) et plus de 1200 demandes d'actes de naissance
- Organisation de **3 scrutins électoraux** dans un contexte exceptionnel : européen le 6 juin, législatifs les 30 juin et 7 juillet
- **Nos aînés** : 114 participants à la sortie annuelle, plus de 200 au repas de Noël et 497 colis de fin d'année
- **Les Monts Argentés** : organisation du repas étoilé de fin d'année préparé par le chef Emmanuel Renaut et sa brigade et offert par le CCAS de Megève et 8 ateliers/échanges menés par la médiathèque in situ ou dans les locaux du Palais
- **20 activités après-midis bleus** organisées par le CCAS dont la dictée intergénérationnelle : plus de 20 équipes composées d'un aîné et de deux CM2 des écoles HJLM et SJB se sont prêtées au jeu



« En 2025, nous allons assoir les nombreux nouveaux services proposés à notre population. Quant à nos aînés, ils ont la forme et nous leur préparons un programme varié et tonique »

Pierrette MORAND, adjointe au maire déléguée à l'action sociale et aux services publics

Vie associative Réalisés en 2024



- Co-organisation de la **fête du village** les 10 et 11 août avec une douzaine d'associations
- **Forum des Associations** avec plus de 30 associations et 100 membres présents
- **Remise de la médaille de bronze** de la Jeunesse, des Sports et de l'engagement associatif à Corinne Allard pour son engagement associatif depuis 37 années
- Soutien aux collectifs **France Adot 74 et Greffes +** en devenant village ambassadeur du don d'organes
- Accompagnement à la **création de l'Office des Sports** de Megève avec des sections autonomes

- **Hausse de l'enveloppe annuelle de subventions** aux associations de Megève :

1.288.388 € : Sport et jeunesse (dont Club des Sports)

94.000 € : Agriculture et environnement

154.223 € : Famille, enfance et éducation

367.500 € : Développement économique et touristique

174.300 € : Culture, patrimoine et jumelage

53.500 € : Politique sociale dont **5.000 €** sapeurs-pompiers

Projet majeur 2025

Célébration des 55 ans du comité de **jumelage** Megève – Oberstdorf



Le logement Réalisés en 2024

- **10 logements saisonniers** actifs au lieu-dit des Combettes
- Lancement d'études pour la réalisation de **logements permanents** au lieu-dit des Combettes
- Poursuite du **développement du dispositif d'intermédiation locative** : 36 locations qui ont permis de loger 70 saisonniers en 2024

Quelques projets 2025

- Approbation du PLU au cours du 1^{er} semestre
- Livraison de **42 logements permanents locatifs** fin 2025 /début 2026 aux Retornes



« En 2025, le logement permanent demeure une priorité, nous sommes fiers de livrer prochainement **42 logements en locatif** aux Retornes. Ce sont près de **100 logements** qui ont été livrés en 10 ans. Nous menons un combat laborieux mais indispensable pour maintenir notre population permanente et proposer des logements décents à nos saisonniers »

Catherine JULLIEN-BRÈCHES, maire de Megève

LES GRANDS TRAVAUX : DOSSIER SPÉCIAL RETOUR SUR 10 ANS D'INVESTISSEMENTS

Quelques réalisations

- Le projet du secteur du Paddock « Meztiva »
- La Route de Riglard
- Le Palais en 2 phases de restructuration
- La Crèche Touristique
- La Grande Crèche
- L'Aire de jeux du Petit Arly
- Le City stade
- La création de l'aménagement du Jardin alpin
- La Gendarmerie et les logements
- Les travaux d'aménagement de la rue du Général Muffat de Saint Amour
- Les travaux de réhabilitation de la rue Charles Feige
- La réfection du toit et de la façade du Prieuré
- L'église Saint-Jean-Baptiste en 3 phasages
- La Mairie
- La reprise de la rampe des Perchets
- L'Alpage de Chevan

Rue Charles Feige



Rue Saint Jean



L'aire de jeux du Petit Arly



« Après une année 2024 exceptionnelle en termes de livraison de bâtiments et de réalisations de travaux qui souvent sont invisibles, nous allons consacrer 2025 à l'essentiel pour des raisons budgétaires mais assurerons la continuité de nos projets »

Laurent SOCQUET, adjoint au maire délégué aux espaces publics, aux bâtiments, à la voirie, à l'eau et à l'assainissement

2014-2024

196 MILLIONS D'EUROS INVESTIS

Quelques réalisations

- Le réaménagement de l'esplanade de la patinoire extérieure avec construction du local patins
- La réfection du clocher de la chapelle de Cassioz
- La restauration du monument aux morts
- Le réaménagement de la rue Ambroise Martin
- La passerelle des Pénitents
- Le regroupement des écoles publiques HJLM
- La réhabilitation du Pont du Moulin Neuf (Cassioz)
- Le secteur des Vériaz
- Les parkings : étanchéité et peinture du Casino et du Village
- Les travaux de voiries et de mise en séparatif des réseaux :
rues d'Arly et Saint-François de Sales,
rues Saint Jean et du Cédron,
route Edmond de Rothschild,
route du Coin et rue de la poste

La Mairie



Rue St François



Eglise St-Jean-Baptiste



Le Palais



Quelques projets 2025

- Livraison du **nouveau complexe scolaire Henry-Jacques Le Même** : courant printemps pour une rentrée des classes en septembre 2025
- Route d'Odier : **création d'un bassin de rétention**, reprise et mise en séparatif des réseaux
- Grande crèche : **réfection du toit**
- Autogare : **réfection du toit**
- **Parkings** : arbitrage sur la priorisation des travaux de restructuration
- Jardin de l'Eglise : **création d'un espace vert**
- Ferme de l'alpage de Bassecombe

ENFANCE, JEUNESSE, SCOLAIRE

Réalisés en 2024

- **Customisation du skate park** par l'artiste graffeur Tim Zdey avec participation des jeunes de Meg'Ados
- Ouverture du **service Meg'Ados** sur les vacances d'hiver
- Retour du **Carnaval des neiges** pour les 280 élèves de Megève
- **Chantiers jeunes** : 4^e édition – 8 jeunes aux côtés des services techniques ayant travaillé à la rénovation et fabrication de mobilier pour la cour de l'école HJLM
- **Défi anti-gaspillage à la FMA** dans le cadre de la journée internationale du Zéro déchet
- **Restauration scolaire** : plus de 800 repas cuisinés sur place à la Fondation Morand Allard (FMA) et servis chaque jour sur les périodes scolaires
- Succès renouvelé de l'opération des **repas partagés entre parents et enfants** à la FMA avec plus de 70 participants
- **Une semaine d'ateliers** autour du thème « Viens, je t'emmène » organisés par les équipes de la crèche pour la semaine nationale de la Petite Enfance
- **Accompagnements** des futures petites sections aux écoles par le personnel de la crèche : 21 enfants concernés
- Crèche : installation d'un **poulailler** et accueil de 3 poules
- Crèche : organisation d'une réunion à destination des familles avec un **retour sur les projets 2024** et présentation de ceux à venir. Diffusion d'un film sur la vie de la crèche
- Les P'tites Frimousses : **ouverture de la crèche touristique sur l'hiver** et de l'accueil le samedi pour les enfants résidents



Quelques projets 2025

- Lancement du projet de l'aire éducative terrestre
- **Visite du Sénat** par les élus du Conseil Municipal des Enfants
- Le Local : livraison de l'espace dédié aux ados
- Rentrée 2025 dans les locaux rénovés de l'école HJLM

« À Megève, nous pouvons être fiers des services que nous offrons à nos enfants de leur entrée à la crèche jusqu'aux chantiers jeunes qui permettent à nos adolescents de vivre leur première expérience professionnelle rémunérée. En 2025, l'inauguration du nouveau complexe scolaire public sera une étape importante pour nous ! »

Marika BUCHET, adjointe au maire déléguée à l'enfance, à la jeunesse et aux affaires scolaires

CULTURE ET PATRIMOINE

Réalisés en 2024

- **8 rencontres** avec les habitants au cœur des **chapelles de hameau**
- Achèvement du chantier de **rénovation intérieure de l'église Saint-Jean-Baptiste** et inauguration le 14 décembre
- **Réfection du clocher** de la chapelle de Cassioz et bénédiction de la croix
- Lancement d'un **diagnostic architectural** des chapelles des hameaux
- **Rétrospective** "*Maurice Bonnet, le peintre et la montagne*" au musée de l'Ermitage
- **Espace d'arts moderne et contemporain**
Edith Allard : exposition "*Les formes de la forêt*" jusqu'en mai 2024 puis "*Murmures des sous-bois*" d'Oxaléa durant tout l'été
- Animations, ateliers et conférences dans le cadre des **Journées européennes du Patrimoine**
- **Expositions de plein air** :
 - "*Le Passé Recomposé*" de Garry Pycroft au Jardin alpin et dans l'allée cavalière
 - "*Croix-moi*" de Patrick Wack dans la montée du Calvaire



« Retrouver la splendeur de notre église Saint-Jean-Baptiste aura été un événement important dans la vie de notre communauté, nous devons continuer de préserver notre patrimoine culturel qui témoigne de la richesse de notre histoire. »

Annick SOCQUET-CLERC, adjointe au maire
déléguée à la culture et au patrimoine

Quelques projets 2025

- **Expositions estivales** : "*Ce monde qui nous entoure*" par David Carpano au Jardin alpin et "*Megève Carnet de voyage*" par Elisabeth Socquet-Milleret au musée de l'Ermitage
- **Réfection de l'Oratoire** Saint Jean-Baptiste et des chapelles des hameaux

AGRICULTURE ET APICULTURE

Réalisés en 2024

- Soutien à l'organisation du **Concours de la Race Abondance**
- **49 exploitations subventionnées** (agricoles, apicoles et biologique) à hauteur de **77.472€**

Projet majeur 2025

- Lancement du travail autour d'un **Atlas de la biodiversité**



ENVIRONNEMENT ET LABELLISATION

Réalisés en 2024



- Obtention du **label APlcité** reconnu de 2 abeilles
- Confirmation du label **Flocon Vert** à hauteur de **2 flocons**
- Renouvellement de la participation de la commune au **challenge régional Mobilité** avec 70 agents et élus et 50 scolaires
- **Ménage ta Montagne** : plus de 250 kg de déchets collectés grâce à la mobilisation de 90 personnes
- Renouvellement des **ateliers des après-midi du développement durable**
- Implantation de **3 sites de compostage collectif** au rond point de la Poste, au Palais et rue d'Oberstdorf sous l'égide du SITOM et de la CCPMB

« L'authenticité de notre village et nos valeurs, c'est ce qui plaît à notre clientèle et c'est aussi ce qui nous permet de les emmener avec nous et nos habitants vers ce changement de comportement, vers la transition. Préservation de l'eau, gestion des déchets et de la propreté... nous nous devons de donner l'exemple ! »

Jean-Pierre CHATELLARD, adjoint au maire délégué à l'environnement





Quelques projets 2025

- Avancement de la **démarche Label Vie** pour l'ensemble de nos structures de la petite enfance au péricolaire visant l'obtention du label en 2026
- Implantation de **2 composteurs collectifs supplémentaires** au Mont d'Arbois et à Rochebrune

- Poursuite du programme Alcome en tant que commune vitrine **contre le jet de mégots**
- Écriture d'un manifeste en faveur **de la transition et de la démarche RSO** autour de 8 piliers fondateurs pour les services de la commune
- Installation d'un nouveau **parcours thématique au Jaillet** : le sentier du tétras-lyre en collaboration avec l'ONF
- Mise en place d'un dispositif de **recyclage des eaux** renouvelées des bassins du Palais et de l'excès de la turbine pour le nettoyage des rues, l'arrosage de la commune et la mise à disposition d'eau pour les événements

TOURISME, ÉVÉNEMENTS ET DÉVELOPPEMENT ÉCONOMIQUE

Réalisés en 2024

- Inauguration de la **nouvelle salle de spectacle et de congrès « Mageva » au Palais** permettant d'installer une programmation culturelle variée et accessible à tous et de développer le tourisme d'affaires
- **Adhésion à l'application Nordic Pulse** pour le domaine nordique, avec diffusion d'informations en temps réel
- Développement d'un **nouveau partenariat avec Messika** pour l'illumination du sapin
- **Spectacle de mise en lumière du sapin et des bâtiments de la place** tous les soirs durant la saison
- Signature par la commune et Megève Tourisme de la **charte H+ Destination Tourisme**





- Mise en place d'un **outil « roadbook »** permettant la personnalisation de l'expérience client
- Lancement d'une **plateforme digitale de recrutement « Megève Jobs »** en partenariat avec le collectif des hôteliers
- **Prix innovation aux Sommets du tourisme** pour la gestion innovante de la ressource en eau
- Plus de **300 événements**, animations et rencontres tout au long de l'année à destination de notre population et de nos visiteurs
- Soutien financier, logistique et humain aux associations organisatrices d'événements à Megève

Quelques projets 2025

- Développement du tourisme d'affaires
- Nouvel événement aux ailes de saison : **Classiquicime**

COMMUNICATION ET DÉVELOPPEMENT DIGITAL

Réalisés en 2024

- Dynamisme des **réseaux sociaux** :
 - Mairie :
 - intensification du planning de publications Facebook et fidélisation de **6000 abonnés**
 - newsletter administrés : **1700 abonnés**
 - Megève Tourisme :
 - Facebook 183.000 abonnés
 - Instagram : 94.900 abonnés
 - Le Palais
 - Facebook : 7.600 abonnés
 - Instagram : 4.972 abonnés
 - Newsletter : 2.530 abonnés
- Confortation de la communication institutionnelle autour de 4 parutions de la **"Lettre de Megève"**
- Tenue de **10 réunions, concertations publiques et rendez-vous de quartier**



- Intégration d'un **module d'inclusion numérique** sur les sites mairie.megève.fr et megève-tourisme.fr
- Création de la **marque employeur** de la Commune de Megève



Projet majeur 2025

Mairie : lancement du compte Instagram @MairiedeMegève

LE PALAIS

Réalisés en 2024

- Livraison de **l'espace sportif polyvalent**
- Livraison de la **nouvelle salle de spectacle** et des Congrès
- Étude pour l'installation de **panneaux voltaïques**
- **Réaménagement** de l'espace dit « zone de vie »

Quelques projets 2025

- **Reprise de la cuve** du bassin olympique extérieur
- **Couverture thermique** de la partie extérieure de la balnéo

« Le Palais a connu en 2024 une année exceptionnelle avec l'ouverture d'un espace multi- activités qui permet d'accueillir nos associations sportives ainsi que nos scolaires autour de nombreuses activités mais aussi la livraison de la salle de spectacle et de congrès que nous avons dénommée "Mageva". »

Christophe BOUGAULT-GROSSET-GRANGE, adjoint au maire délégué au sport et au Palais



EHPAD : INFO OU INTOX ?

Lors de la cérémonie des Vœux du Maire à la population, Catherine Jullien-Brèches a évoqué le projet de l'EHPAD, sujet à une vaste campagne de désinformation, mettant ainsi un terme à la circulation des rumeurs. Retrouvez l'ensemble des réponses aux questions que vous pourriez vous poser dans ce dossier.

La commune de Megève envisage t'elle d'installer un 2^e EHPAD ?

Non, la première des vérités est celle concernant les limites d'accueil du bâtiment actuel abritant l'Établissement d'Hébergement pour Personnes Âgées Dépendantes (EHPAD), impasse du Bacon. Construit dans les années 70, l'établissement qui accueille à ce jour 74 résidents permanents et se présente sur 5 étages ne répond plus aux normes sanitaires et énergétiques actuelles et aux attentes d'accueil, avec notamment peu de chambres individuelles avec douche, complexifiant les missions au quotidien du personnel.

Avec le soutien et la surveillance des autorités compétentes, comme le Service Départemental Incendie et de Secours (SDIS), son ouverture est encore possible mais l'obligation d'entreprendre des travaux et des aménagements est entendue et attendue par tous.



André Feige

Les travaux de modernisation et d'agrandissement pourraient-ils être entrepris sur le site existant ?

Non, ce sont des travaux conséquents dits de gros œuvres qui ne peuvent pas être réalisés en site occupé pour le bien-être mais également la sécurité des résidents et des encadrants.

Même en regroupant certaines unités par phasage, les travaux à entreprendre occasionneraient une gêne inévitable et rendraient impossible l'équilibre financier du projet.





Jeanine Socquet

Le projet de construction d'un nouvel établissement ferait-il « fi » de toutes raisons environnementales ou sociétales ?

Une fois encore, non.

Lorsque la nécessité de rénovation du bâtiment actuel s'est présentée, Catherine Jullien-Brèches s'empare du sujet lors du projet de révision du PLU afin de définir une zone présentant une surface entre 8.000 et 10.000 m² déterminée par l'Agence Régionale de Santé (ARS) et à proximité du centre du village pour ne pas isoler les résidents autonomes.

Après quelques études réalisées sur des surfaces déjà bâties ou non, des propositions d'acquisitions ou des simulations d'agencements infructueuses, les élus s'orientent vers une réflexion autorisée par les services de la Direction Départementale du Territoire (DDT) qui proposent à l'occasion de la révision du PLU de reclasser une parcelle agricole en constructible dans un seul et unique objectif d'utilité publique pour maintenir un EHPAD sur son territoire. Ce projet permettrait d'ouvrir l'accueil permanent à 80 résidents et de se doter d'une unité de vie protégée pour 12 personnes.

Le site actuel sera-t-il cédé à de la promotion immobilière ?

Non. Premièrement, le bâtiment et le foncier appartiennent à l'EHPAD, la commune n'en ayant que l'autorité décisionnelle. Ensuite si la procédure est approuvée par les services de l'État, ceux-ci veilleront à la nouvelle destination du bâtiment actuel qui, après accord financier entre les deux parties, devra être fléchée pour des logements à l'année destinés à notre population permanente.



Régine Dufresne

« Des velléités personnelles ne devraient pas entraver la raison publique. Megève doit préserver ce service public sur son territoire. Au-delà de mon devoir, je souhaite vraiment que les habitants permanents de Megève et des communes environnantes puissent offrir à leurs aînés la possibilité de continuer à vivre près de leurs familles, dans des conditions de vie décentes. Nous ne devrions jamais faire de compromis sur le bien-être de nos personnes âgées ! ».

Catherine JULLIEN-BRÈCHES

maire de Megève et présidente du conseil d'administration de l'EHPAD



RÉNOVER

UN PATRIMOINE REMARQUABLE

L'église Saint-Jean-Baptiste avait connu une première campagne de rénovation, achevée en 2019, consacrée aux charpentes et couvertures du toit et du clocher. En 2023, c'est l'intérieur qui était sujet à une réfection aboutie en décembre 2024, laissant alors le plaisir aux habitants et paroissiens de découvrir la splendeur des restaurations avant les célébrations de Noël.



Au mois de mars 2023, le chantier de l'église Saint-Jean-Baptiste avait débuté avec le retrait des bancs, ornements et statues afin d'entamer la reprise du sol qui avait nécessité une étape de terrassement avant la pose de tuyaux pour l'installation du nouveau système de chauffage et de la dalle en juin. Soixante-dix tonnes d'échafaudage étaient ensuite mises en place à partir du mois de septembre pour permettre la rénovation de l'ensemble des décors peints et des enduits. Issus de différentes campagnes entre le XIX^e et le XX^e siècle, les talents de plusieurs artistes s'étaient exprimés au cœur de ces peintures dont l'influence majoritaire serait celle du peintre Ferraris datant de 1859.

Empoussiérés, obscurcis et altérés par de précédentes infiltrations d'eau, trois restauratrices de la société Arcams entamaient alors un travail minutieux et remarquable sur ces décors, supervisé par la Direction Régionale des Affaires Culturelles (DRAC). Ainsi plus de dix mois d'interventions auront été nécessaires pour rendre toute leur splendeur d'antan à ces œuvres picturales.

Parallèlement, en mars 2024, le travail sur les badigeons se terminait tandis que certains vitraux bénéficiaient d'une rénovation en atelier voire d'un remplacement avant de reprendre place d'abord à l'arrière de l'édifice puis quelques semaines plus tard, côté place du village.

L'échafaudage intérieur était démonté au mois de juin permettant ainsi d'envisager l'installation du plancher chauffant.

La chape était coulée, suivie de la pose du dallage et de la mise en place du nouveau travertin.

La réfection du retable majeur, dit Maître Autel, était également entamée.

La pose du sol de la nef intervenait à la rentrée concomitamment à la reprise colorimétrique de la statue de Saint Jean-Baptiste, dominant le porche de l'église.

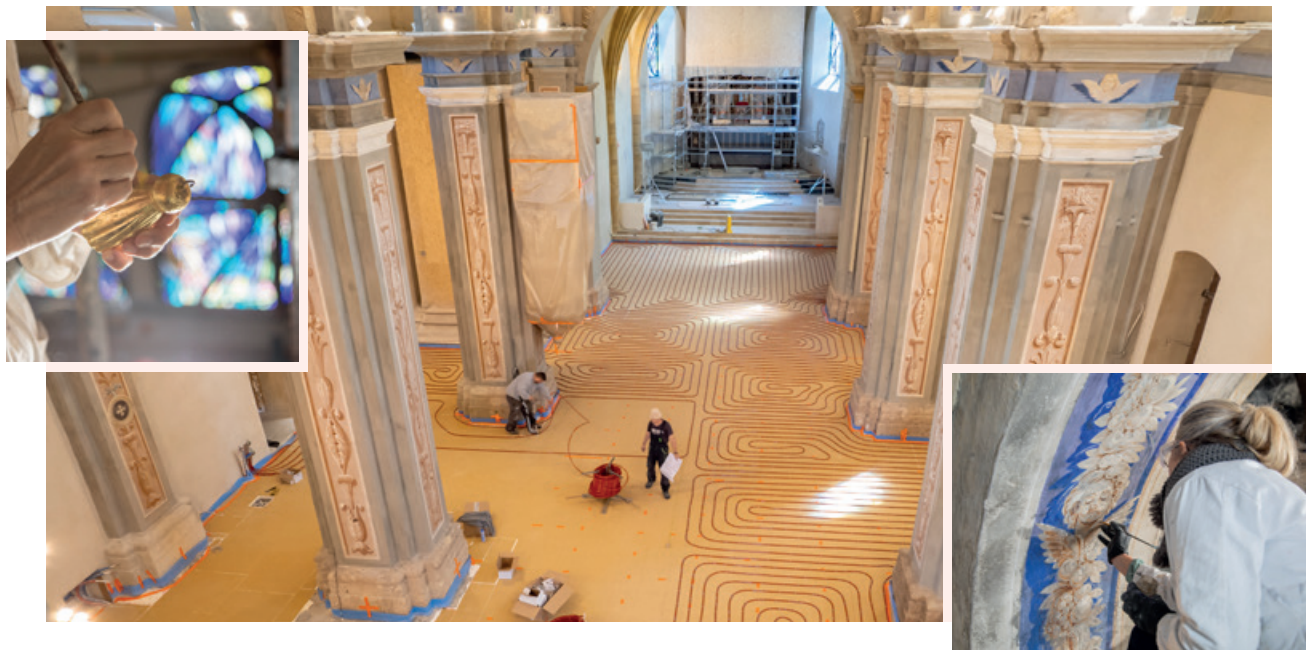
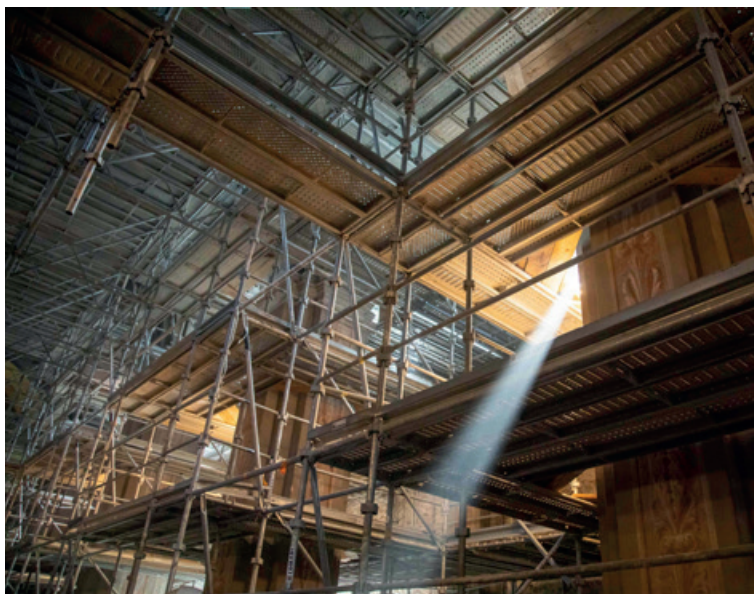

Le chantier s'achevait alors permettant une réouverture au public le 14 décembre, célébrant ces travaux d'envergure et mettant en avant le soin porté au global à la préservation du patrimoine culturel.

Le diagnostic pour l'inventaire des travaux de rénovation des chapelles tout comme la réfection à l'automne 2024 du clocheton de la chapelle de Cassioz affirment une volonté politique et une dynamique menées autour de la conservation du patrimoine de Megève, soutenues par Madame le Maire et Annick Socquet-Clerc, adjointe à la culture et au patrimoine, en étroite collaboration avec les services techniques et Laurent Socquet, adjoint aux bâtiments publics.

Une grande journée inaugurale

La journée du samedi 14 décembre, consacrée à l'inauguration des travaux de rénovation de l'église, débutait à 10h par des visites guidées de l'édifice menées par Sophie Blanchin, guide du patrimoine Savoie Mont-Blanc et au cours desquelles elle a pu retracer en partie l'ampleur des rénovations par le spectre historique. L'occasion également de se laisser charmer par les notes majestueuses de l'orgue et la dextérité du jeune Aurèle Ducimetière qui, par sa maîtrise de l'instrument, a ému l'auditoire.

Lors de la soirée, Catherine Jullien-Brèches, maire de Megève, a tenu à partager avec les résidents, paroissiens et visiteurs, au cœur de son discours, sa fierté et son émotion de voir l'église rouvrir après

tous ces mois de travaux. Martial Saddier, président du département de la Haute-Savoie, exprimait lui aussi la nécessité de sauvegarder le patrimoine avant de laisser un temps de parole au père Duperthuy.

Cette journée fut aussi l'opportunité de remettre la médaille de la ville de Megève au cours de la matinée, aux fils de Georges Gimel, dont le chemin de croix rénové a retrouvé sa place au cœur de l'église puis le soir aux représentants de la fondation Dassault. Un temps fort inaugural qui s'est achevé avec un magnifique concert de la violoniste Camille Berthollet et son pianiste Vincent Forestier.



Financements

Le montant des travaux de rénovation de l'intérieur de l'église s'élevait à plus de **1.9M € HT** et a été financé par :

● **713.734 €**

la Commission Syndicale des Biens Indivis de Megève et Demi-Quartier

● **450.000 €**

Dassault Histoire & Patrimoine

● **356.774 €**

la Direction Régionale des Affaires Culturelles

● **200.000 €**

le Département de la Haute-Savoie

● **166.929 €**

la Région Auvergne Rhône-Alpes

● **91.417 €** (au 28.01.25)

la Fondation du Patrimoine, grâce aux 96 donateurs

La restauration des retables s'élève à **490.914 € HT** :

● **152.500 € HT**

le retable majeur (2024)

● **167.814 € HT**

le retable du Rosaire et Sacré-Coeur (2025)

● **170.600 € HT**

le retable de St Claude, St François de Sales, St Joseph et St Jean (2026)

Subventions pour les retables :

● **96.094 €** de la Direction Régionale des Affaires Culturelles et dossier en cours

● **90.000 €** du Département de la Haute-Savoie

● La Région Auvergne Rhône-Alpes dossier en cours



DASSAULT
HISTOIRE ET PATRIMOINE



La Région
Auvergne-Rhône-Alpes

haute savoie
le Département



La collecte de la Fondation du Patrimoine

La collecte de la Fondation du Patrimoine visant à compléter le financement des travaux de l'église reste ouverte **jusqu'au 28 février**. Vous souhaitez participer ?



Sur le site internet de la Fondation : fondation-patrimoine.org/43485 ou en flashant le QR code ci-contre :



Merci à tous les donateurs pour leur soutien !



Samedi 14 décembre 2024, habitants et paroissiens ont eu le grand plaisir de redécouvrir leur église entièrement rénovée lors d'une journée inaugurale exceptionnelle qui s'est achevée par un temps de discours et un concert au cœur de l'église.



En entrant dans l'église Saint Jean-Baptiste aujourd'hui, difficile de ne pas ressentir une émotion particulière, celle d'être les témoins d'un moment exceptionnel. À notre échelle, dans notre village de Megève, j'ai le sentiment de vivre ce que les Parisiens, et plus largement le monde entier, ont ressenti avec la restauration de Notre-Dame de Paris. Certes, notre église n'a pas subi d'incendie spectaculaire ni attiré les regards du monde entier, mais elle porte, tout comme Notre-Dame, une histoire riche, une symbolique forte, et une importance essentielle pour notre communauté. Notre-Dame de Paris est un monument universel, inscrit dans l'histoire de la France et du monde entier. De son côté, l'église Saint-Jean-Baptiste est le cœur battant de notre village, un lieu qui, depuis des siècles, accompagne nos vies. Ici, comme à Paris, ces murs sont les témoins de nos joies et de nos peines, des moments intimes comme des grandes célébrations.

La restauration de ces deux édifices répond à la même volonté : sauvegarder un patrimoine qui transcende les générations et qui raconte l'histoire d'une communauté, qu'elle soit locale ou universelle. Après deux années de fermeture, c'est avec une grande émotion et un profond sentiment de responsabilité que nous nous réunissons aujourd'hui pour célébrer l'aboutissement d'un projet qui nous est cher à tous : la mise en valeur de notre église Saint-Jean-Baptiste qui incarne si magnifiquement l'âme de notre village de Megève.

Cette nouvelle phase de restauration se veut ambitieuse et respectueuse du patrimoine. Elle s'articule autour de plusieurs axes majeurs :

- La préservation des décors peints, qui témoignent d'un savoir-faire artistique exceptionnel sur les voûtes de la nef et des bas-côtés, ainsi que sur les piles.

- La réfection des enduits à la chaux pour redonner aux murs leur aspect authentique, en remplaçant les enduits actuels en ciment.
- La restauration des sols en pierre calcaire, tout en harmonisant le chœur et la nef pour unifier et magnifier l'ensemble.
- La modernisation du système de chauffage avec l'installation d'un plancher chauffant basse température. Un choix à la fois écologique et esthétique, qui préservera la beauté des décors en évitant l'encrassement lié aux radiateurs actuels.
- La remise en état des vitraux, accompagnée d'une ventilation adaptée, pour éliminer les problèmes de condensation tout en sublimant la lumière naturelle qui illumine l'église.
- La restauration des menuiseries extérieures, notamment le portail principal et les portes d'accès, garantes de l'accueil chaleureux de notre édifice.
- Un éclairage repensé pour mettre en valeur les voûtes, créant une atmosphère propice à la méditation et à l'admiration.
- Une nouvelle sonorisation, afin que la musique et les paroles résonnent avec clarté et émotion dans chaque recoin de l'église.

Vous avez pu également constater que le chemin de croix ancestral, une œuvre du peintre Georges Gimel réalisé en 1956, a repris sa place.

Travaillé avec de la feuille d'or, de la silice, de la peinture et du vernis, ce chemin de croix avait été entièrement restauré en 2019 à l'initiative de notre chère Edith Allard dans la perspective de reprendre sa place après cette phase de travaux de rénovation intérieure. Il participe à nouveau à l'embellissement de notre église.

J'ai eu l'immense plaisir de rencontrer ce matin les fils de Georges Gimel pour leur témoigner toute l'admiration que nous portons à l'œuvre de leur papa. Les travaux de rénovation intérieure vont se prolonger encore jusqu'en 2026 avec la rénovation des 4 retables latéraux mais, soyez rassurés, ces travaux pourront se réaliser sans passer par la fermeture des lieux. L'ensemble de ces travaux incarne notre volonté de transmettre aux générations futures un patrimoine vivant et préservé. Ils reflètent aussi notre attachement à notre histoire, notre culture et à ce lieu qui rassemble. Notre église n'est pas seulement un monument historique, un bijou architectural ou un trésor patrimonial. Elle est bien davantage.

Elle est le témoin silencieux de nos vies. Sous ses voûtes majestueuses, nous avons vécu des instants qui nous marquent à jamais. Combien de fois ses murs ont-ils résonné de nos rires lors de mariages ou baptêmes heureux ? Combien de fois ont-ils porté nos chants d'espérance, et accueilli nos prières dans les moments d'épreuve et de deuil ? Aujourd'hui, alors que nous redécouvrons sa beauté restaurée, nous sommes touchés par ce lien qui nous unit à ce lieu.

Chaque pierre, chaque décor peint, chaque détail de cette église nous rappelle l'importance de la mémoire, de la transmission et de notre communauté. En ce jour d'inauguration, il ne s'agit pas simplement de célébrer la restauration d'un bâtiment. Nous célébrons aussi la force d'une communauté capable de se rassembler autour d'un projet commun, animée par l'amour de son patrimoine et la volonté de le transmettre.

Ce projet n'aurait jamais vu le jour sans le dévouement de tant de personnes : les artisans passionnés qui ont travaillé avec soin et talent, les experts du patrimoine qui ont guidé chaque étape, et vous tous, chers amis paroissiens autour du Père Henri qui avez soutenu cette initiative avec générosité et conviction. Cette deuxième phase de travaux de rénovation intérieure représente un budget global de : 3,140 M€ toutes dépenses confondues

La reconstruction de Notre-Dame de Paris a déclenché une mobilisation sans précédent, avec des dons venus du monde entier.

À Megève, la générosité des habitants, des institutions et d'un important mécène a permis à notre église de bénéficier, elle aussi, d'un élan solidaire remarquable.

Je tiens également à exprimer ma profonde gratitude à toutes celles et ceux qui ont contribué, de près ou de loin, à ce chantier exceptionnel. Un immense merci aux équipes de la collectivité qui ont suivi ce projet avec une attention remarquable, veillant à chaque étape de la restauration. Votre engagement, votre expertise ont été des piliers essentiels à la réussite de cette entreprise ambitieuse.

Je souhaite également adresser un remerciement tout particulier à nos élus, Annick Socquet-Clerc et Laurent Socquet, dont l'implication et la détermination ont permis de mener à bien ce projet. Un chaleureux merci également à Sophie Blanchin, guide du patrimoine, qui nous transmet avec passion l'histoire de cette église et la richesse de notre patrimoine.

Par son travail, elle contribue à en faire un lieu vivant, empreint d'histoire et accessible à tous. Enfin, je voudrais saluer la prestation de Aurèle Ducimetière, âgé de 14 ans, qui a magnifiquement joué au clavier de l'orgue.

Aurèle, ton talent et ta sensibilité musicale m'ont profondément émue et donné une âme particulière à cette journée.

Tu incarnes, à travers ton talent, l'avenir et l'héritage vivant de notre patrimoine. Merci à chacun de vous pour votre engagement, votre soutien, votre foi en ce projet et votre attachement à ce lieu unique.

Cette restauration n'est pas un simple chantier. Elle est un geste d'amour pour notre histoire, pour notre village,

Notre église a retrouvé tout son éclat pour qu'elle continue d'être le symbole de nos joies et le refuge de nos peines, un lieu de partage et de recueillement, un phare pour tous ceux qui cherchent un instant de lumière et de sérénité. À travers cette restauration, nous réaffirmons l'importance de nos racines, de notre histoire, de ce lieu qui fait battre notre cœur.

Ensemble, nous avons fait de ce projet une œuvre collective au service de notre patrimoine et de notre communauté.

Ensemble, nous avons rendu à l'église Saint Jean-Baptiste tout l'éclat qu'elle mérite, et pour cela, nous pouvons être fiers.

Ensemble, nous écrivons une histoire qui fait écho à celle de Notre-Dame de Paris, et nous offrons à Megève une part de cette grandeur universelle.

Merci du fond du cœur à tous ceux qui ont rendu possible ce moment.

Catherine Jullien-Brèches,
maire de Megève





ACTUALITÉS

Le programme hiver de Meg'Ados

Pour le 2^e hiver consécutif, suite au succès des précédentes inscriptions, Meg'Ados accueillera de nouveau les jeunes durant les vacances d'hiver du 24 février au 7 mars. Cinéma, laser game, réalité virtuelle, création de BD, sports collectifs et crêpes party, skatepark, karting, aquapark et ateliers street art... le programme des activités ne manque pas de dynamisme ! Les inscriptions sont déjà ouvertes et les places limitées !

Renseignements et inscription : Guichet Enfance/Jeunesse - Tél. 04 50 58 77 84 ou service.enfance@megeve.fr



Semaine de la petite enfance

Comme chaque année, la crèche s'associe à la démarche nationale valorisant la petite enfance et organise pour chaque groupe des ateliers et animations intégrant les parents à la thématique. Cette année, du 15 au 22 mars, sur le thème « Encore ! Jouer à l'infini » elle proposera chaque jour une activité différente avec son univers associé. Des moments riches de partage avec les enfants pour les familles comme pour le personnel de la crèche.

Les vacances de la crèche

Tous les ans, la crèche prend des congés de même que les scolaires à l'échelle nationale durant la semaine de l'Ascension. Cette année, et ce pour la 1^{ère} fois, elle fermera également ses services du 28 avril au 2 mai. Cette période supplémentaire de fermeture permet de réaliser les travaux nécessaires au fonctionnement de la structure et répond aussi à des questions organisationnelles.

Le carnaval des neiges



Le carnaval des neiges fait son retour cette année encore emmenant dans son sillage les 270 écoliers de Megève mardi 18 février. Pour cette nouvelle édition, pas de thème imposé, créativité et imagination seront les maître-mots en termes de déguisement. Après une matinée de maquillage au sein des écoles, la déambulation au rythme des tambours d'une troupe musicale démarrera depuis le parking du Panoramic à 13h30 pour rejoindre la place du village. Un spectacle de break dance sera ensuite offert aux enfants dans la nouvelle salle des Congrès. Les petits vacanciers pourront également prendre part à la fête avec des ateliers gratuits organisés sur la place et au Palais. Une nouvelle déambulation se déroulera dans le village à partir de 17h30 pour tous les enfants souhaitant y participer.

ÉCOLE HENRY-JACQUES LE MÊME LIVRER UN CHANTIER ATTENDU



Depuis l'été 2023, le groupe scolaire Henry-Jacques Le Même connaissait une restructuration majeure engendrée par une nécessaire mise aux normes du bâtiment, notamment en termes énergétiques, et une optimisation des espaces.

Le chantier s'achève et sera livré fin février.



Les différents niveaux de classes avaient réalisé leur rentrée scolaire 2023 dans l'ancien bâtiment des maternelles, permettant ainsi de libérer l'édifice principal dans lequel les travaux avaient débuté dès juillet. Pour mémoire, le chantier consistait en une réfection complète de la structure, des sols aux plafonds avec une isolation thermique par l'extérieur, un changement de la VMC et du système de chauffage. Une extension devait aussi être créée de manière à conforter l'accueil avec une zone dédiée. Elle permettait également d'implanter un bureau pour la direction, des sanitaires, un service médical ainsi qu'un local technique et en étage, des bureaux pour le service Enfance-Jeunesse.

Durant l'automne 2024, les travaux intérieurs ont largement avancé avec la pose des carrelages, de la faïence, des sols et luminaires et la réalisation des peintures. Les faux plafonds, menuiseries et l'agencement bois ont également été mis en place permettant de finaliser l'agencement des espaces et des salles de classe dont la distribution n'a pas été modifiée, sauf en termes d'aménagement PMR. L'ascenseur, à l'arrière du nouvel agrandissement, a pu être installé au mois de novembre ; les garde-corps et l'enseigne accueil avec le nom du groupe scolaire ont été fixés en début d'année.

Après l'achèvement des peintures et boiseries extérieures, l'échafaudage a pu être enlevé fin janvier. La réception du chantier est prévue pour la fin du mois de février.

L'intégration du mobilier et des équipements suivra à compter de mars. Parallèlement, la cour sera végétalisée et les aménagements extérieurs installés, tels que la cabane réalisée dans le cadre des chantiers jeunes afin de stocker vélos et jeux.

La rentrée se fera en septembre 2025 dans cette structure entièrement rénovée pour tous les niveaux de primaire. Les maternelles seront situées à proximité directe de l'accueil et les élémentaires dans l'aile nord-ouest. Ils profiteront, tout comme le corps enseignant, d'espaces confortables et optimisés.



Subventions :

- Département : **340.000€**
- État (Fonds Vert) : **300.000€**
- CAF (au titre de l'aide à l'investissement - fonds nationaux et locaux) : **300.000€**
- Fédération française des Usagers de la bicyclette (prog Alvéole) : **6.120€** pour l'abri vélos

Budget :
4.471.097€ HT

UN NOUVEL OUTIL AU SERVICE DE L'OFFRE CULTURELLE

Plus grand complexe de loisirs indoor des Alpes, le Palais offre désormais, grâce à sa dernière phase de rénovation un espace multi-fonctions optimisé pour l'accueil d'événements et de spectacles. Une opportunité d'enrichir ainsi la programmation culturelle à l'année !



Disposant d'une surface de 2.200 m² avec des configurations modulables qui permettent de recevoir aussi bien des congrès, que des salons, des spectacles ou des séminaires, ce plateau doté d'un équipement de pointe bénéficie d'une capacité d'accueil de 2.800 personnes debout et d'une scène pouvant mesurer jusqu'à 200 m². Cette structure, inaugurée en juin 2024, permet de renforcer le positionnement de Megève sur le marché du séminaire et du tourisme d'affaires, un segment que Megève Tourisme s'applique à développer car il se concentre principalement sur les ailes de saison et les périodes hors vacances.



Ce nouvel espace dénommé "**Mageva**", selon la volonté de Catherine Jullien-Brèches, maire de Megève et d'Annick Socquet-Clerc, adjointe à la culture, devait aussi devenir un outil au service de l'accès à la culture pour tous ! C'est désormais chose faite avec **une programmation offrant un rendez-vous mensuel**, hors vacances estivales, représentative des tendances actuelles de l'offre culturelle française. Humour, concerts, théâtre, comédie... les dates à venir ambitionnent de séduire tous les publics avec une récurrence qui nous le souhaitons, saura fidéliser la clientèle locale.

Le programme pour les mois à venir



NICOLAS LACROIX - TROP GENTIL

SAMEDI 22 FÉVRIER - 20H30

Nicolas Lacroix est trop gentil et il le reconnaît volontiers. Il aime aussi rendre les gens heureux et les faire rire, ça a toujours été le cas. Depuis l'école primaire où il reproduisait des sketches vus à la télé, il rêve de planches. C'est par les réseaux sociaux qu'il va y arriver. Encouragé par ses proches, il publie une première vidéo sur Tik Tok, succès immédiat.

Tarifs : adulte : 25€ / enfant -12 ans : 10€ (à partir de 9 ans)



OPUS JAM - MOTOWN A CAPPELLA

SAMEDI 15 MARS - 20H30

Quand la Motown se la joue a cappella ! C'est le pari fou de ce sextet incroyable qui jongle avec les notes et nous plonge dans les plus belles heures de la Black music et de la Motown. L'alliance de la polyphonie – six voix, six tessitures – et du beatbox, agrémentée d'un brin d'humour et de légèreté donne une couleur unique et inédite à cette fabuleuse exigence musicale qu'est l'a cappella.

Tarifs : adulte : 25€ / enfant -12 ans : 10€ (à partir de 8 ans)



MARINE LEONARDI MAUVAISE GRAINE (SPECTACLE COMPLET)

VENDREDI 11 AVRIL - 20H30

Ne vous inquiétez pas, son mari la préfère sur scène qu'en cuisine. Marine Leonardi décortique avec cynisme et humour noir les contrariétés du quotidien, du couple en passant par la maternité. Un spectacle libérateur dont vous sortirez en pensant : « J'osais pas le dire ».

Tarifs : adulte 25€ / enfant 10€ (déconseillé aux moins de 14 ans)



LA JOCONDE PARLE ENFIN AVEC KARINA MARIMON

SAMEDI 20 MAI - 20H30

La Joconde parle enfin et nous raconte sa vie, de sa création par Léonard de Vinci jusqu'à aujourd'hui au Louvre. Laurent Ruquier donne enfin la parole à cette star internationale à qui personne n'a jamais demandé son avis. Vous la connaissez dans *La petite histoire de France* ou l'avez vue récemment au théâtre dans *Big Mother*, Karina Marimon interprète La Joconde.

Tarifs : adulte : 25€ / enfant -12 ans : 10€



LES CHANTEURS D'OISEAUX PERCHÉS

VENDREDI 20 JUIN - 20H30

Jean Boucault et Johnny Rasse sont deux amoureux de la nature, passionnés par les oiseaux et leur poésie. Imiter leurs chants est très vite devenu un réflexe, un jeu, une passion. Ils ont ensuite cherché à rendre leur don plus musical pour en faire un art et devenir de véritables chanteurs d'oiseaux. Laissez-vous emmener dans leur univers, un monde un peu perché où l'oiseau est à la fête.

Tarifs : adulte : 25€ / enfant -12 ans : 10€

Réservations en ligne sur : spectacles-megeve.fr ou auprès de Megève Tourisme
Renseignements : billetterie@megeve.fr - Tél. 04 50 21 27 28

DIVERSIFIER LA PROPOSITION CULTURELLE

La commune a toujours mené une politique culturelle dynamique. À Megève, les opportunités de profiter d'une offre variée et accessible ne manquent pas ! Entre expositions, conférences, projections, rencontres et musée numérique... les rendez-vous se multiplient !

Torrents, rus, cascades, rivières... irriguée par de nombreux cours d'eau, Megève tiendrait son nom de Mageva, signifiant « le village au milieu des eaux ». Quoi de plus naturel que d'imaginer une exposition, "Entre deux eaux", rendant hommage à cet élément abreuvent les terres et créant un réseau hydrique riche.

Ainsi, l'espace d'arts moderne et contemporain Edith Allard accueille tout cet hiver les objets et installations de 14 artistes en regard avec le cycle de l'eau, depuis les sommets enneigés jusqu'à l'îode des océans. Des œuvres qui traduisent la manière dont cet élément nourrit de nos jours la pensée et la démarche de créateurs aux univers très différents.



Sculpteurs, brodeuses, verriers, charpentier, plasticienne, designer... originaires des quatre coins du monde et de Megève, les artistes transposent leur vision de l'eau au travers d'une collection allant de la chèvre de Roger Gachet, symbole ancestral des alpages à la carte hydrique de Megève très finement représentée en verre par Mathilde Caylou révélant l'empreinte et le relief des cours d'eau sur le territoire. Les Creusets de Benoît Pouplard évoquent glaciers et torrents des hauts sommets tandis que Clémentine Brandibas invite en altitude à observer des paysages glacés, tels cristallisés et craquelés par un travail minutieux de broderie. Les monolithes d'Ellen Ekh Åkesson, organiques et vivants, nous transportent au bord de torrents abrités en sous-bois. Les pièces cristallines de Gérald Vatrín côtoient les textiles de Simone Pheulpin et Yulia Tishchenko aux côtés des Nymphéas brodés d'Aurélié Mathigot ou encore des installations de mosaïques de galets de rivière de Pascal Beauchamps et des fontaines de Lucas Huillet.

Et parce que le cheminement de l'eau aboutit toujours à la mer, les porcelaines de Sèvres de Barthélémy Togo aux représentations de fonds marins répondent aux coraux de chanvre et de lin d'Aude Franjou, faisant face à l'impétueuse vague de verre d'Antoine Pierini.



*Un voyage au fil de l'eau qui se découvre au Palais jusqu'au 4 mai 2025.
Exposition ouverte tous les jours, sauf le lundi de 15h à 19h.
Renseignements - Tél. 04 50 21 27 28 | megeve-tourisme.fr*

EXPOSITIONS DE PLEIN AIR

La saison artistique se poursuit également en extérieur durant tout l'hiver au cœur d'un parcours menant le public au Jardin alpin et dans l'allée cavalière pour y découvrir "Le Passé Reconstitué" de Garry Pycroft jusqu'au 5 mai 2025. Un savant mélange d'images d'antan et de clichés contemporains détaillant des scènes de vie et des lieux incontournables du village sous un éclairage historique, de l'avènement de la station à nos jours.

Le long de la montée du Calvaire, avec "Croix-moi", l'artiste Patrick Wack dévoile une vingtaine de photographies mettant en lumière des scènes du quotidien où se devine une représentation de croix chrétienne. Des illustrations détournées interrogeant le spectateur et laissant à chacun le choix de sa propre interprétation. Une rétrospective à apprécier jusqu'au 1^{er} juin 2025.

Agenda : conférences et projections à venir

Le programme des prochaines semaines s'annonce riche du côté de la culture.

Parmi les prochains rendez-vous :



Jeudi 20 février

Conférence La fabuleuse histoire de Jurassic Park par Nicolas Allard.

Plongez au cœur de la plus célèbre saga de dinosaures, en découvrant comment la littérature, le cinéma et le paléo art ont inspiré une histoire dont le prochain film sortira en juillet 2025.

18h - Auditorium du Palais tout public à partir de 7 ans

Gratuit dans la limite des places disponibles

Vendredi 28 février

Conférence sur le carillon de l'église Saint-Jean-Baptiste

Après sa conférence sur l'art campanaire dans le cadre des Journées européennes, qui avait ravi le public, le jeune carillonneur Antoine Cordoba revient pour livrer ses dernières découvertes sur le carillon de l'église Saint-Jean-Baptiste et sur le patrimoine campanaire de la paroisse de Megève.

18h - Auditorium du Palais - Gratuit sans inscription dans la limite des places disponibles

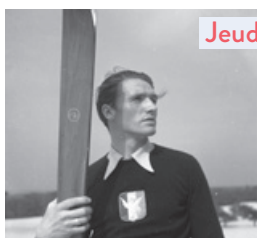

Jeudi 13 mars

Projection de Portrait d'Emile Allais, en présence de la réalisatrice Catherine Dupuis.

Redécouvrez la légende d'Emile Allais, mégevan figure du ski de compétition, 1^{er} champion du monde, médaillé olympique de ski alpin et créateur de la technique française évoquant son village natal et sa découverte du ski.

18h - Auditorium du Palais - Accès libre dans la limite des places disponibles sur

réserveauprès de Megève Tourisme - Tél. 04 50 21 27 28 ou sur megeve-tourisme.fr

La programmation

Micro-Folie

Avec le dispositif Micro-Folie, profitez d'une immersion dans les collections numériques de plus de douze institutions et musées et d'une expérience culturelle immersive grâce au module de réalité virtuelle.

Vendredi 19 et vendredi 21 février

de 14h à 17h30 - mezzanine de l'auditorium :

Module de réalité virtuelle

Vendredi 21 février - 18h - auditorium du Palais :

Musée numérique sur le thème *Paysage de neige*



DES CHIFFRES DE DÉBUT DE SAISON RECORD

Alors que le week-end de l'Illumination du sapin rencontrait déjà un vif succès, la tendance se confirmait en ce début de saison avec une fréquentation ayant dépassé les chiffres des hivers précédents.



Samedi 7 décembre dernier, Megève sonnait le début des festivités de fin d'année et le lancement de saison avec le rendez-vous désormais incontournable de l'Illumination du sapin. Engagé sous un partenariat avec la maison de joaillerie Messika, l'événement a attiré près de 6.000 personnes. Un week-end de très belle fréquentation alors même que le domaine skiable n'avait pas ouvert ses pistes, enclenchant une belle dynamique qui s'est confirmée dès la 1^{ère} semaine des vacances.

Les périodes de Noël et l'An connaissent communément un taux d'occupation élevé, cette année cependant, elles ont dépassé les tendances habituelles, enregistrant un pic marqué sur la semaine du nouvel an qui affiche un taux de 93.7%.

En moyenne sur les quinze jours, le pourcentage d'occupation des lits marchands a été de 81.9% annonçant plus 5 points par rapport à l'année dernière. Megève se positionne devant les stations de charme et après les stations d'altitude (88.9%) qui ne gagnent cependant que 2.9 points de progression.

La typologie de clientèle confirme la tendance qui s'était amorcée les années précédentes avec un profil des séjournants à 58.3% étrangers et à 41.7% français. À l'international, la Suisse maintient sa première place (23%) devant les Emirats (13%) puis l'Italie, le Royaume-Uni et les Etats-Unis (8% chacun). L'Île-de-France (44%) et la région Auvergne Rhône-Alpes (35%) restent nos clients privilégiés sur le territoire.

La fréquentation du Palais

Durant les vacances de Noël, des créneaux plus larges d'ouverture des espaces ont été proposés, notamment en nouveauté le matin pour l'aquatique et la patinoire, afin de satisfaire les demandes clients.

QUELQUES CHIFFRES

+ de 30.000 visiteurs
9.000 entrées espace aquatique (dont 7.000 à la balnéoforme)
+ de 4.000 entrées espace forme
Patinoire : plein air 4.300 / intérieure 3.500
Spectacle Harmon'Ice : 1.500 spectateurs

**Festival
Diapason
Megève**

**27-30 MARS
2025**

megève CLASSIQUICIME

ENRICHIR

L'OFFRE

CULTURELLE

La première édition du Festival Classiquicime, entièrement consacré à la musique classique, s'invite à Megève du 27 au 30 mars.

Quatre journées de programmation variée avec concerts, projections et rencontres gourmandes au cœur du village.

Ce nouveau festival, organisé en partenariat avec Diapason, magazine de référence de la musique classique en France et à l'international promet un voyage musical original, mêlant des œuvres classiques authentiques à des interprétations revisitées. Du fait d'une programmation ambitieuse, avec plus de 150 artistes, ce rendez-vous se hisse au même niveau que les grands festivals du répertoire classique. Mélomanes avertis, simples amateurs ou curieux, il promet de faire vivre des instants uniques et hors du temps. Église Saint-Jean-Baptiste, chapelles, place du village et salle de spectacle Mageva... les concerts et récitals, qu'ils soient symphoniques, intimistes ou inédits donnent rendez-vous dans des lieux emblématiques de Megève, alliant décor patrimonial et cadre naturel pour des représentations empreintes d'émotion et d'intimité. Avec le lancement de ce nouveau

festival, Megève renforce son statut de destination musicale et élargit son rayonnement culturel. Il incarne aussi la volonté des élus d'enrichir et rendre accessible à tous une nouvelle offre, proposant ainsi une grille tarifaire adaptée : de 15€ à 95€. Il vise à permettre aux familles de découvrir les chefs-d'œuvre du répertoire classique tout en offrant aux passionnés l'occasion de vibrer aux côtés de grands noms. Ce festival répond également à une demande soutenue des acteurs du tissu économique local de manière à prolonger la saison touristique hivernale. La récente rénovation de l'église Saint-Jean-Baptiste et la création de la nouvelle salle du Palais permettent d'accueillir ce nouveau format dans des conditions optimales. Afin d'associer tous les publics locaux, l'idée est également de partager cet événement avec les écoles et la crèche de Megève, les résidents des Monts Argentés et les associations du territoire.



À ne pas manquer

Nuit Mozart avec l'Orchestre des Pays de Savoie
Jeudi 27 à 20h – Le Palais

Nuit du Piano : Anne Queffélec, Adam Laloum et Florian Noack – Vendredi 28 à 20h – Le Palais

Rave-L Party – Samedi 28 à 21h – Le Palais

Concerts gourmands – 10h30 et 14h
Jeudi 27 et vendredi 28 – Le Palais

Concert de clôture avec l'Orchestre d'Harmonie Megève – Dimanche 30 à 17h
Église Saint-Jean-Baptiste

Renseignements – Megève Tourisme – Tél. 04 50 21 27 28
Billetterie : festival-diapason-megève.com

ACCOMPAGNER NOS AÎNÉS

Prendre soin de nos aînés, au travers du lien, de l'échange mais aussi en leur proposant des activités et des services qui leur sont exclusivement destinés est une volonté portée par l'ensemble des élus et par le CCAS de Megève et auxquels un groupe de fidèles adhère.

Le début d'année pour nos séniors commence traditionnellement par des retrouvailles au moment de l'Épiphanie. Cette année, jeudi 16 janvier, cinquante d'entre eux ont pris part à cette célébration des rois, partagée également avec l'association Megève Vie et Mémoire, Pierrette Morand, adjointe déléguée à l'action sociale, Louis Ours, conseiller municipal et Catherine Jullien-Brèches, maire de Megève et présidente du CCAS qui a profité de ce temps convivial pour présenter ses vœux. Le mois de janvier s'est achevé avec un rendez-vous culturel au cœur de l'exposition *Entre deux eaux*, au Palais, lundi 27.

La suite du programme se décline autour de moments festifs, avec la « crêpes partie » jeudi 20 février à la Fondation Morand Allard, bien-être pour la séance balnéoforme jeudi 13 mars ou encore plus conventionnels avec la conférence-débat « Le majeur incapable » animée par Patricia Chantry-Flauraud en salle Hysope jeudi 24 avril.



Programme détaillé des après-midi bleus au CCAS de Megève ou en ligne sur : mairie.megève.fr, rubrique « Je télécharge un document ». L'inscription est obligatoire pour chacune des activités !

Renseignements : CCAS – Tél. 04 50 93 29 14 – ccas@megève.fr

L'ADMR du Crêt du Midi



L'ADMR est une association qui œuvre dans le secteur de l'aide à la personne, âgée, en perte d'autonomie, malade ou handicapée grâce à des intervenants à domicile. En partenariat avec des structures présentes sur le territoire, elle propose un service

personnalisé de manière à répondre à l'ensemble des besoins, une écoute et peut orienter vers les dispositifs de soutien adaptés. Sur le secteur, l'ADMR Le Crêt du Midi intervient sur 4 communes, auprès de 206 bénéficiaires et ce, dans une démarche constante d'amélioration de la qualité de ses services en accordant notamment une place centrale dans la formation de ses salariés et le développement de leurs compétences, quel que soit leur parcours. Salariés ou bénévoles... au-delà de la prestation technique, l'Humain est au cœur du métier !

ADMR Le Crêt du Midi – Tél. 04 50 58 19 31
accueil.lecretmudi@fede74.admr.org



Nous souhaitons un très **joyeux anniversaire** à notre doyenne **Jeanine Socquet** qui a fêté ses **100 ans** le 21 décembre 2024.



COUP D'ŒIL SUR L'ACTU !



Nouveau compte Instagram Mairie

La Mairie de Megève a lancé son compte Instagram en ce début d'année 2025. En dehors des nombreuses occasions de rencontres, des espaces d'affichage et du bulletin municipal, le compte Instagram est un nouveau canal permettant de compléter les outils existants de manière à vous informer au quotidien de l'actualité du village. Site internet, page Facebook, compte LinkedIn, newsletter abonnés... ne vous reste plus qu'à suivre le nouveau compte Instagram [@mairiedemegeve](#) pour y découvrir des contenus variés et des formats innovants.

Vente de vêtements par Entr'Aide

L'association Entr'Aide, dont le local se situe au 2^{ème} niveau du parking souterrain de l'Office du tourisme accueille la clientèle tous les vendredis après-midi de 14h à 16h30 pour la vente de vêtements à prix modérés.

Venez échanger avec vos élus

Catherine Jullien-Brèches, maire de Megève, et ses adjoints ont souhaité mettre en place tous les 15 jours une permanence pour les administrés de Megève de manière à leur proposer des créneaux d'échanges sur des sujets divers (hormis les dossiers afférents à l'urbanisme qui sont traités en dehors de ces créneaux par le service lui-même). Les permanences se tiennent **2 jeudis par mois, de 17h à 19h30, sur rendez-vous.**

Informations et inscriptions auprès du secrétariat général - Tél. 04 50 90 61 55



Anthony Benna, déjà 10 ans de sacre !

Le 18 janvier 2015, Anthony Benna, alors âgé de 27 ans, devenait champion du monde de ski de bosses à Kreischberg, en Autriche. Moins de deux mois plus tard, le 15 mars, il remportait sa première victoire en Coupe du monde "à la maison", à Megève sur une piste qu'il connaît bien pour s'y être longuement entraîné.

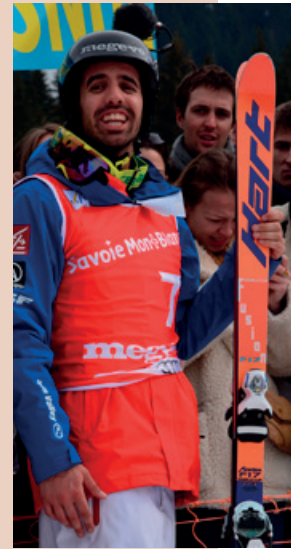

Enfant du pays, licencié du Club des Sports de Megève, il affiche un palmarès exceptionnel. Il dispute les Jeux Olympiques à 3 reprises, remporte 2 titres de champion de France de ski de bosses et 3 en parallèles, décroche 6 podiums dont 2 victoires en Coupe du Monde et un titre de champion du monde de ski de bosses.

En 2018, Anthony décide de mettre un terme à sa carrière après une ultime participation aux Jeux Olympiques, à Pyeong Chang et en Coupe du monde au stade de la Cote 2000. Après avoir accompagné la section bosses du Club des Sports, il rejoint en 2022, la team de Perrine Laffont, championne émérite de ski de bosses à qui il a su faire apprécier son village et son domaine skiable. Il reste un grand champion qui continue de marquer l'histoire du ski et d'influencer nos jeunes sportifs.

Brochure Dicrim

Inondation,
orage,
tempête,
vent violent,
avalanche,
séisme,
glissement
de terrain...



La commune de Megève édite une brochure DICRIM, Dossier d'Information Communal sur les Risques Majeurs, régulièrement mise à jour afin de guider les citoyens sur les réflexes à adopter dans les situations d'urgence qui pourraient se présenter. Elle contient également de multiples informations telles que la liste des défibrillateurs automatisés externes et de contacts utiles. Vous trouverez dans votre boîte aux lettres, en même temps que ce nouveau numéro de La lettre de Megève, un exemplaire que nous vous invitons à consulter et à conserver. En parallèle, dans le cadre du Plan Communal de Sauvegarde des risques naturels, la commune a fait le choix en 2021 de s'équiper d'un système de téléalerte afin d'assurer une réactivité optimale en termes de délai de prévenance auprès de sa population. Habitants et résidents secondaires, vous pouvez vous enregistrer en ligne, en passant via le site mairie.megeve.fr, onglet « les services de la commune » puis « Sécurité, Plan Communal de Sauvegarde & système téléalerte ».

Visites de la Mairie pour nos écoliers



En décembre, les CM2 de l'école Henry-Jacques le Même, puis en janvier les élèves de Saint Jean-Baptiste, ont bénéficié d'une visite privatisée des services de la Mairie, profitant également d'un temps d'échange avec Catherine Jullien-Brèches, maire de Megève. L'occasion pour eux de poser un grand nombre de questions sur la gestion d'une commune et le rôle de son maire.

Un accès sécurisé aux composteurs

Alors que la commune dispose désormais de plusieurs points de compostage collectif, la CCPMB a doté le bac de dépôt du site du rond-point de la Poste d'un cadenas afin de s'assurer qu'il ne soit pas utilisé comme point de collecte de déchets ménagers. Vous souhaitez utiliser ce bac, contactez le maître composteur de manière à obtenir le code du cadenas, par mail ou par sms : compostage@ccpmb.fr – Tél. 06 03 13 40 68. **L'accès sécurisé permettra d'assurer un compost de qualité !**

Un repas étoilé aux Monts Argentés



Traditionnellement, les résidents de l'EHPAD célèbrent les festivités de fin d'année autour d'un déjeuner étoilé offert par le CCAS et préparé par le chef Emmanuel Renaut et sa brigade. Un temps fort apprécié de nos élus et de tout un chacun qui permet de saluer le travail des équipes qui œuvrent tout au long de l'année auprès de nos aînés.

Célébration de la Sainte-Barbe à la caserne

Samedi 14 décembre, les maires des communes de Megève, Combloux et Demi-Quartier s'étaient donné rendez-vous à la caserne pour célébrer les festivités de la Sainte-Barbe, patronne des sapeurs-pompiers, avant le début des travaux de restructuration du bâtiment.



VIE POLITIQUE



Notre parti c'est Megève !



Bonne année 2025 à toutes et à tous

Chères Mégevannes et chers Mégevens, toute l'équipe de NousMegève vous souhaite une très belle année 2025, du bonheur en famille et beaucoup de réussite dans tout ce que vous entreprenez ! Nous formons le vœu que notre village offre à chacune et chacun d'entre-vous un cadre de vie toujours plus agréable et la possibilité de s'y épanouir durablement.

Dans une époque nouvelle, un climat qui change et une société qui se transforme, il est essentiel de privilégier notre qualité de vie et d'anticiper notre avenir. À Megève, il est vital de définir une vision collective pour l'avenir de notre commune. Nous manquons cruellement de perspectives et il devient urgent de partager une direction collective, un projet qui transcende les enjeux immédiats et surtout les petits intérêts individuels.

Comme le disait Sénèque, "sans savoir où l'on va, tous les vents sont défavorables". Megève a tous les atouts pour faire rayonner son avenir. Son histoire, son architecture, son économie, sa notoriété internationale et la richesse culturelle de ses habitants sont des ressources précieuses sur lesquelles nous devons nous appuyer. Mais pour préserver et dynamiser notre village, il est urgent de redonner vie à notre territoire. Le défi majeur est de stopper la fuite de nos habitants, un phénomène inquiétant qui s'est accéléré cette dernière décennie. Ce déclin est lié à une accessibilité au logement insuffisante et à un coût de la vie trop élevé. Pourtant, des solutions existent : encourager les initiatives locales, soutenir l'économie numérique et le télétravail, favoriser l'habitat des résidents permanents et valoriser les productions locales. Il est impératif de privilégier les habitants, leur bien-être et leur pouvoir d'achat plutôt que d'accueillir uniquement des grands groupes, des investisseurs-spéculateurs et autres profiteurs.

Il faut du changement !

Il est temps de redonner à Megève son âme, de lui réinventer un avenir durable et harmonieux où nature, innovation et proximité se rencontrent.

Ensemble, nous pouvons reconstruire un village à la hauteur de nos rêves et de nos ambitions.

Vive Megève ! Vive 2025 ! Et vivement 2026 !

Chères habitantes, chers habitants,

Lors de la cérémonie des vœux, Madame le Maire a eu l'occasion de revenir sur une décennie de transformations et d'améliorations qui ont façonné notre commune. Ces dix dernières années, nous avons entrepris une série de travaux d'embellissement et de modernisation qui ont non seulement amélioré notre cadre de vie mais aussi renforcé notre identité communale.

Parmi les réalisations les plus visibles, nous avons cité la rénovation de nos espaces publics, la modernisation de nos infrastructures sportives, culturelles ainsi que la sauvegarde et l'embellissement de notre patrimoine culturel. Ces projets ont été conçus pour ancrer nos services publics à disposition de tous les habitants, des plus jeunes aux plus âgés, mais également pour favoriser le bien-être et la convivialité au sein de notre commune.

D'autres interventions, techniques et complexes, sont moins visibles et ont pourtant un impact significatif sur nos budgets communaux. Elles ont permis de moderniser nos réseaux d'eau et d'assainissement, de renforcer la sécurité de nos bâtiments publics et d'améliorer l'efficacité énergétique de nos infrastructures.

Depuis 2014, en 10 ans, plus de 196 M€ d'investissements ont été réalisés tous budgets confondus : budget principal, budget eau, budget assainissement, budget parkings et Palais.

Alpage de Chevan, réhabilitation de la gendarmerie, pont du Moulin Neuf Cassioz, zone du Paddock avec le Jardin alpin et le cheminement doux entre le Palais et le village, rue Charles Feige, esplanade de la patinoire centrale, regroupement des écoles, bâtiment de la Mairie, Église Saint-Jean-Baptiste, réfection du Prieuré, restructuration du Palais, reprise des réseaux et entretien des voiries : rue Saint-François, rue de la Poste, route Edmond de Rothschild, route du Coin... la liste est longue. Ces efforts, bien que parfois discrets, sont essentiels. Ils témoignent de notre engagement à préparer l'avenir tout en gérant de manière responsable les ressources publiques.

Ensemble, continuons à œuvrer pour préserver notre héritage et assurer le développement harmonieux et durable de notre belle commune. Avec nos meilleurs vœux pour cette nouvelle année.

DU 01/10/2024 AU 26/01/2025

MARIAGES, NAISSANCES & DÉCÈS

mariages

Le 17/10/24 :
Clément POULIN
et **Alexandra REYNIER**

Le 18/01/25 :
Alexandre ROSSI
et **Léa MARCONE**

Le 22/01/25 :
Paul CLEMENT
et **Clara JOUSSAIN**

Le 25/01/25 :
Pierre KITZINGER
et **Faustine MADELEINE**

décès

Le 30/09/24 à MEGÈVE :
Henriette KOLLEN,
veuve **OLIVIER**

Le 02/10/24 à MEGÈVE :
Guy PAGLIANO

Le 12/10/24 à MEGÈVE :
Jean SCHIOLA

Le 26/10/24 à SALLANCHES :
Lina CHATRIAN, veuve
MUFFAT MÉRIDOL

Le 10/11/24 à MEGÈVE :
Denise TISSOT, veuve **ZAMMIT**

Le 10/11/24 à SALLANCHES :
Colette MINET,
veuve **JOUANAS**

Le 18/11/24 à MEGÈVE :
Monique OUVRIER-BUFFET,
épouse **MILICI**

Le 26/11/24 à MEGÈVE :
Pascal CALLAERT

Le 03/12/24 à MEGÈVE :
Marie CHABOUD,
veuve **CORNET**

Le 12/12/24 à MEGÈVE :
Régine SOCQUET

Le 18/12/24 à MEGÈVE :
Jean DE ALBERTI

Le 19/12/24 à MEGÈVE :
Marie ULYSSE, veuve
BÉROARD

Le 27/12/24 à MEGÈVE :
Thérèse LANDEL

Le 29/12/24 à SALLANCHES :
Edmonde MARIN-LAMELLET,
veuve **ALLARD**

Le 29/12/24 à SALLANCHES :
Francine BREAUD,
veuve **DISTEL**

Le 31/12/24 à MEGÈVE :
Yves GROSSET-JANIN

Le 02/01/25 à MEGÈVE :
Lisette BARATAY, veuve
SOCQUET-CLERC

Le 03/01/25 à PLOMODIERN :
Geneviève ARFEUX,
veuve **VAUCHER**

Le 15/01/25 à MEGÈVE :
Maxime DELACHAT

naissances

Le 12/11/24 à SALLANCHES :
Angela APERTET

Le 29/11/24 à SALLANCHES :
Paul MESTRALLET

Le 04/12/24 à SALLANCHES :
Candice JOND

Le 12/01/25 à SALLANCHES :
Alban MERCURY

Le 13/01/25 à SALLANCHES :
Alexandre BURILLE

Une 1^{ère} célébration

Le mariage d'Alexandre Rossi et Léa Marcone, célébré le 18 janvier 2025 par Annick Socquet-Clerc fut la 1^{ère} cérémonie à être officiée, depuis l'inauguration de la Mairie, dans la nouvelle salle du Conseil.

INFOS PRATIQUES

LES SERVICES

MAIRIE DE MEGÈVE

1 place de l'Eglise
Du lundi au vendredi :
8h30 à 12h et de 13h30 à 17h
Tél. 04 50 93 29 29
mairie.megève@megève.fr

ASTREINTE ÉTAT CIVIL

Vendredi soir au lundi matin
Tél. 06 65 02 18 28
accueil.mairie@megève.fr

URBANISME

Lundi au vendredi : 9h-12h

CCAS

Du lundi au vendredi, 8h30-12h,
sur rendez-vous l'après-midi.
Tél. 04 50 93 29 14
ccas@megève.fr

LE PALAIS

247 route du Palais des Sports
Tél. 04 50 21 15 71

SERVICE ACTIVITÉS JEUNESSE & SPORTS

Tél. 04 50 21 59 09

HALTE-GARDERIE, CENTRE DE LOISIRS & SERVICE ENFANCE

Tél. 04 50 58 77 84

RÉGIE MUNICIPALE DES EAUX

2023 route Nationale
Tél. 04 50 91 09 09

VIE ASSOCIATIVE

associations@megève.fr
Tél. 04 50 21 59 06

DÉCHETTERIE

Lieu-dit « Les Combettes »
Du lundi au samedi :
De 8h15 à 11h45
et 13h30 à 18h15.
Tél. 04 50 91 40 12

SERVICES TECHNIQUES

Pour toutes urgences :
Tél. 04 50 21 26 05
Pour signalements divers :
rubrique SIGNALEMENT
via l'application MEGÈVE

EN LIGNE

MAIRIE.MEGÈVE.FR

- Arrêtés municipaux
- Carte de résident

MARCHÉ

Tous les vendredis matin.

LA POSTE

276, rue de la Poste
Tél. 3631
Du lundi au vendredi : de 9h
à 12h et de 13h30 à 16h30
Samedi : de 9h à 12h

BORNES MOBILITÉ ÉLECTRIQUE

2 bornes Syane sur la RD 1212
niveau skate park (2 recharges),
1 borne parking de l'annexe de
la Mairie, Route du Jaillet
(1 recharge payante), 2 bornes
payantes sur le parking du
Jaillet, 1 borne limitée à 5h au
parking du Casino avec
2 recharges.

ENEDIS (EX ERDF)

Dépannage électricité
Tél. 09 72 67 50 74

MEG'BUS

Horaires en ligne :
meg-bus.com

WIFI GRATUIT

Mairie, gare routière,
Le Palais, Megève Tourisme,
place de la Mairie, gare
d'arrivée téléphérique
Rochebrune, chalet de la
Plaine, patinoire de plein
air, altiport, tour Magdelain,
musée de Megève, musée de
l'Ermitage, Fondation Morand
Allard et Cote 2000.
Retirez votre code d'accès
à l'accueil de la médiathèque
ou de Megève Tourisme
ou par SMS gratuit en vous
connectant au wifi.

LES URGENCES

POLICE MUNICIPALE

2001 route Nationale - Tél. 04 50 93 29 22
Du lundi au jeudi : 8h-12h/13h30-17h30
Vendredi : 8h-12h/13h30-16h30
• **Objets trouvés**, Tél. 04 50 93 29 22
• **Interventions d'urgence**, Tél. 06 16 58 03 87
• **Stationnement Zones Bleues**, disques
disponibles auprès de la PM, à l'accueil de
la Mairie, à l'Office et au parking du Casino.

GENDARMERIE & SECOURS EN MONTAGNE

1434, route Nationale, Tél. 04 50 91 28 10
ou Tél. 17 ou 112 (pour les portables).
Fermeture le mercredi.

POMPIERS • Tél. 18 ou 112 (pour les portables)

SAMU • Tél. 15

MAISON DE SANTÉ • 11 route du Villaret

- **Médecins généralistes**, Tél. 04 50 58 74 74
- **Laboratoire de biologie médicale**,
Tél. 04 50 21 29 95
- **Infirmières** :
Prycilia Robin, Charlotte Ducrocquet
et Sophie Leveque, Tél. 04 50 91 82 60
Annick Paget et Florence Chalas
Tél. 04 50 21 25 19
Fanny Grosset-Grange et Julie Mollier
Tél. 04 50 91 85 90
- **Pédicures - Podologues**, Tél. 04 50 34 54 17
- **Psychologue Clinicienne**, Tél. 06 61 54 36 53
- **Orthophoniste**, Tél. 06 28 52 00 10

DEFIBRILLATEURS



Place de l'Eglise, à l'autogare (côté bus),
vers les tennis extérieurs, dans les parkings
(Village, Casino - entrée abonnés, Megève
Tourisme - côté sortie), sur la façade du
cinéma Panoramic, au chalet nordique
de la Livraz, sur la Mairie de Megève, à la
DGAE et au CTM, sur la façade de la FMA,
au Palais, à l'altiport et au terrain de foot l'été
et à bord du véhicule de la PM.

MONTENBUS

TRANSPORT À LA DEMANDE

Ouvert à tous, habitants comme
vacanciers, toute l'année du lundi
au samedi, sauf jours fériés !
Les horaires : de 6h45 à 19h30.
Réservation jusqu'à 15 min avant
le trajet (sur montenbus.fr ou au
numéro vert 0 800 2013 74).



Suivez-nous sur les réseaux sociaux   
Démarches en ligne, actus, petites annonces :
mairie.megeve.fr

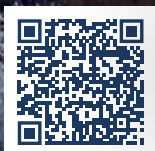

TOUT L'AGENDA

Retrouvez le détail des événements et animations
sur megeve-tourisme.fr ou en flashant ce code

CONSEIL MUNICIPAL

Les mardis 25 février,
25 mars et 29 avril

DON DU SANG

Le lundi de 15h à 18h30
le 10 février, le 7 avril
et le 16 juin

MARCHÉ DES PRODUCTEURS

Tous les dimanches de février
et mars | 1^{er} dimanche
du mois d'avril et de mai