

la Lettre de Megève

n° 51

mairie.megève.fr

printemps 2023

DOSSIER p.04 BUDGET 2023

Maintenir la hausse
des investissements

TRAVAUX

p.10

Restructurer
l'accueil enfance

PATRIMOINE

p.18

Restaurer l'intérieur
de l'église

SPORT

p.20

Célébrons
le sport



megève

Sommaire

p.04 — FINANCES
Dossier budget 2023

p.10 — TRAVAUX
Restructurer l'accueil enfance
Investir pour la qualité de vie

p.16 — CULTURE
Favoriser l'accès à la culture

p.18 — PATRIMOINE
Restaurer l'intérieur de l'église

p.20 — SPORT
Célébrons le sport

p.22 — COMMUNE
Renouvellement de la 4^e Fleur
Le Plan Local d'Urbanisme

p.24 — ENVIRONNEMENT
Échanger avec les agriculteurs
et apiculteurs

p.26 — CCAS
Accompagner nos aînés

p.27 — ASSOCIATIONS
Les astuces des Écolibristes

p.28 — VIE LOCALE
Coup d'œil sur l'actu

p.29 — VIE POLITIQUE
Tribune d'expression

p.30 — ÉTAT CIVIL

p.31 — INFOS PRATIQUES



Labels



Megève soutient



DIRECTEUR DE PUBLICATION :
Catherine Jullien-Brèches

RÉDACTEUR EN CHEF :
Fabienne Cordet-Evrard (Cabinet du Maire)

RÉDACTION : Élodie Bouffay (Service Communication)

DESIGN GRAPHIQUE : Service Communication

IMPRESSION : Kalistène (Cran-Gevrier)

CRÉDITS PHOTOS : Commune de Megève (Simon Garnier, Marie Bougault Sakael, Gabriel Zacharski, Élodie Bouffay, Angéline Regard, Fabienne Cordet-Evrard), Christophe Bougault-Grosset, Pierrette Morand, SG Architecte, WM Architectes, Archipat - Fondation du patrimoine, Club des Sports Megève - David Machet - Agence Zoom, Adobe Stock, DR.





CATHERINE JULLIEN-BRÈCHES

Maire de Megève et Conseillère Départementale

Le budget 2023 a été élaboré dans un contexte économique difficile, caractérisé par la hausse vertigineuse des coûts de l'énergie et une inflation foudroyante pesant lourdement sur les finances communales et, bien sûr, sur celles des ménages.

Malgré les différentes crises qui se sont succédé ces dernières années, nous avons toujours fait face aux conséquences d'un contexte économique dégradé et incertain.

2023 ne fera pas exception mais l'amélioration constante de notre santé financière nous conduit à ne pas augmenter les taux communaux d'imposition pour la 9^e année consécutive.

Nous préparons l'avenir et vous pourrez voir dans les pages de ce numéro de la Lettre de Megève que nous maintenons un plan d'investissement particulièrement ambitieux cette année.

Face à cette situation inédite, nous avons fait preuve de solidarité, de responsabilité et d'adaptation.

Nous avons également fait des choix parfois difficiles, mais toujours guidés par l'intérêt général et le respect de nos engagements.

Parmi ces choix, il y a celui de maintenir notre ambition en matière de rénovation de notre patrimoine.

Megève est un village authentique et élégant, qui doit préserver son charme et son caractère.

Nous avons engagé plusieurs chantiers importants, qui vont contribuer à l'avenir de notre commune :

- la rénovation de la mairie offrira un accueil moderne et fonctionnel aux administrés et aux agents ;
- la rénovation de l'église redonnera tout son éclat à ce joyau du baroque savoyard ;

• la 2^e tranche de restructuration du Palais renforcera l'attractivité de ce complexe sportif et culturel unique dans les Alpes ;

• le programme de 42 logements sociaux des Retornes s'inscrira dans la politique actuel du logement permanent ;

• la rénovation énergétique de plusieurs logements communaux réduira les dépenses énergétiques et améliorera leur confort ;

ces projets sont financés en partie par des subventions de l'État, de la Région et du Département, que je remercie pour leur soutien. Ils sont également le fruit du travail et du dévouement des services municipaux, que je félicite pour leur professionnalisme.

À ce propos, je suis ravie de vous annoncer l'arrivée du nouveau directeur général des services : Michaël Ruyschaert début juillet.

Il aura pour missions de coordonner les actions des différents services et de mettre en œuvre les orientations politiques du conseil municipal. Je lui souhaite la bienvenue et je lui fais confiance pour relancer une dynamique forte au sein de notre collectivité.

Enfin, je vous informe que les directeurs des services techniques et de l'office du tourisme seront bientôt nommés. Ils viendront compléter l'équipe dirigeante de la commune et apporteront leurs compétences et leur expérience au service du développement de Megève.

Chères Mègevannes, chers Mègevans, je vous donne rendez-vous très bientôt pour vous parler d'autres sujets qui nous tiennent à cœur.

En attendant, je vous souhaite un très beau printemps à Megève !

DOSSIER

BUDGET 2023

MAINTENIR LA HAUSSE DES INVESTISSEMENTS

Alors que l'année 2022 s'est achevée sur un bilan équilibré malgré un contexte d'inflation et de hausse de charges, le budget primitif 2023 prévoit une hausse des investissements qui prend amplement en compte l'augmentation du coût des fluides et de l'énergie.

Budget consolidé

117,8 M€

71,1 M€
de fonctionnement

46,7 M€
d'investissement



Détail du budget consolidé de 117,8 M€

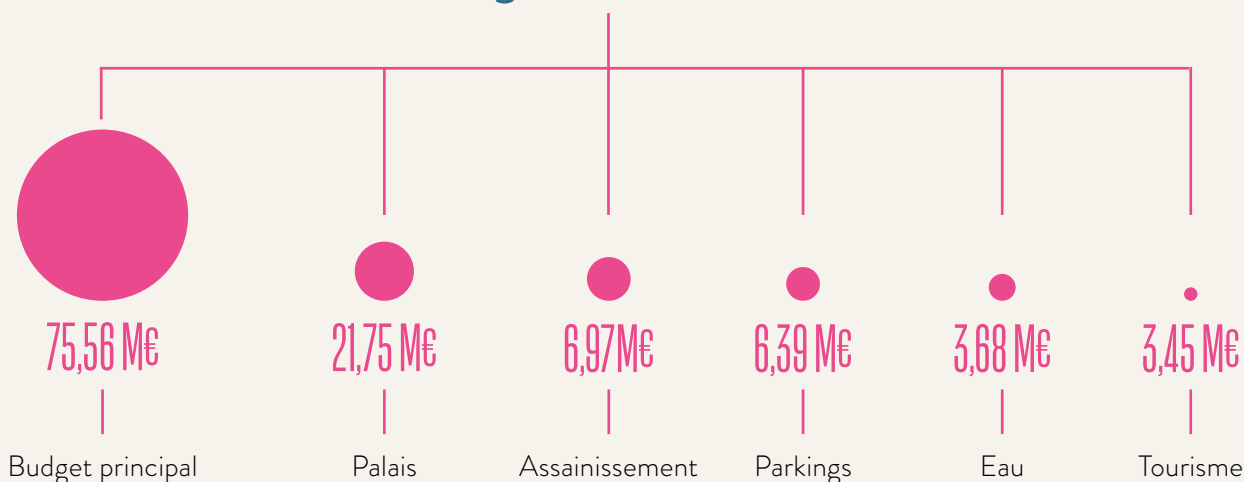

2023 : une dynamique de recherche de subventions affirmée

stratégie financière

Pas d'augmentation des impôts locaux depuis 2015.

- Poursuite du désendettement : capacité à 4,37 années (moyenne nationale à 6,1 années).
- Augmentation de la capacité à investir dans un contexte de baisse des dotations.

traits saillants 2023

- Entre 2021 et 2022, progression du montant des subventions européennes, nationales, régionales et départementales de l'ordre de 3.558.855,25€ suite à la création d'un poste dédié. (Montant des subventions sollicitées à ce jour pour 2023 : 2.032.710,92 €)
- Maintien du soutien aux associations mègevannes.
- Prise en compte de l'augmentation du coût des énergies (+80% en moyenne sur l'électricité) et de l'inflation sur les charges.
- Recherche d'optimisation des charges par l'ensemble des services.

POURSUITE DU DÉSENDETTEMENT

Ratio mettant en rapport l'épargne brute de la commune et son encours de dette.
Le ratio d'alerte est fixé par l'État à 10 ans.

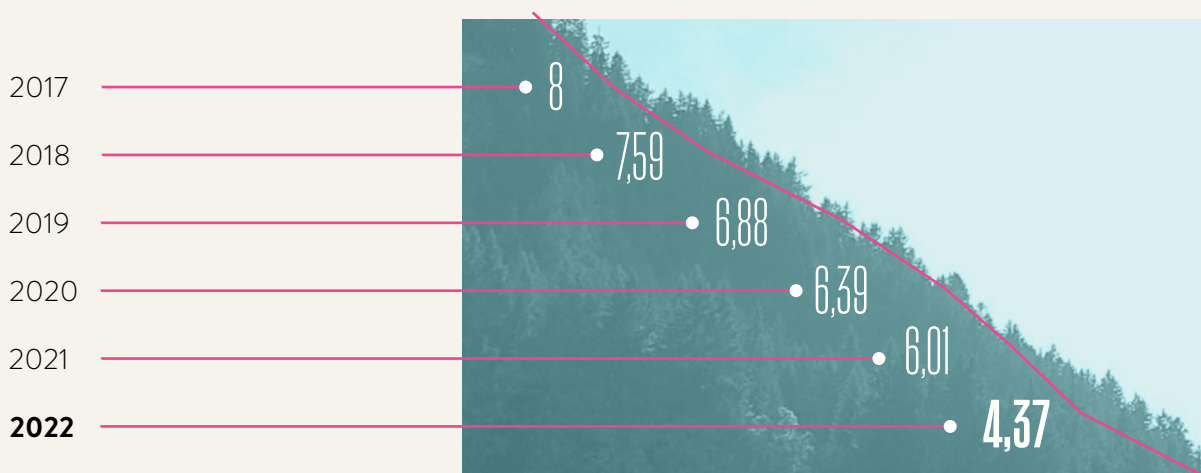

Dépenses d'investissement

En M€

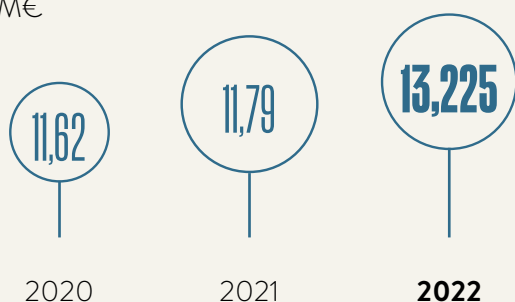

Capacité d'autofinancement

Accroissement de la capacité à investir en M€

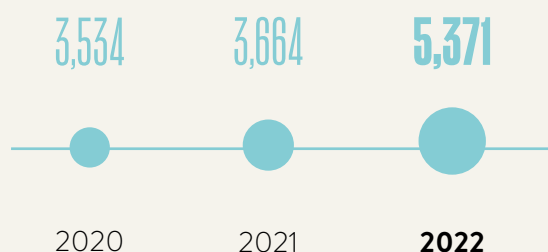

PROJETS CONCERNÉS PAR L'ENVELOPPE PLURIANNUELLE DES INVESTISSEMENTS STRUCTURANTS DE 18,44 M€



RUE CHARLES FEIGE

Bouclage financier

2023 : 13.309€ TTC
Total : 2.082.794€ TTC



CENTRE TECHNIQUE MUNICIPAL

Poursuite de l'étude

2023 : 266.309€ TTC
pour la maîtrise d'oeuvre
Total : 9.765.500€ TTC



Finalisation du
CHANTIER RD1212,
rues St François
et Muffat de St Amour

2023 : 821.976€ TTC
Total : 2.214.593€ TTC



Finalisation de
la réfection du
PARKING VILLAGE

2023 : 76.971€ TTC
Total : 3.015.929€ TTC



MAIRIE

Poursuite de l'opération
de réfection

2023 : 2.788.633€ TTC
Total : 4.076.202€ TTC



**REGROUPEMENT
DES ÉCOLES**
Poursuite de l'opération

2023 : 3.327.161€ TTC
Total : 5.651.277€ TTC



HALLE GOURMANDE

Poursuite de l'étude
de création (autogare)

2023 : 54.420€ TTC
Total travaux : 2.222.400€ TTC



LE PALAIS

Restructuration phase 2

2023 : 8.895.257€ TTC
Total : 10.446.099€ TTC



SECTEUR RD1212

Poursuite reprise
réseaux et réfection

Rond-point du Palais jusqu'au Pont d'Arbon.

2023 : 153.922€ TTC
Total : 371.927€ TTC



Réhabilitation de **L'ALPAGE DE LA BUTTE**

2023 : 268.056€ TTC
Total : 2.934.720€ TTC



Reprise des réseaux et réfection de la **ROUTE D'ODIER**

2023 : 662.836€ TTC
Total : 1.443.883€ TTC



Réhabilitation du **PARKING DE L'OFFICE DE TOURISME**

2023 : 472.160€ TTC
Total : 9.793.350€ TTC



Reprise des réseaux et réhabilitation de la **PLACE DE L'ÉGLISE**

2023 : 60.714€ TTC
Total : 1.819.770€ TTC



Création d'un tourne à gauche dans le **SECTEUR DES VÉRIAZ**

2023 : 655.200€ TTC
Total : 1.288.800€ TTC



Reprise des réseaux et réfection de la **ROUTE EDMOND DE ROTHSCHILD**

2023 : 110.635€ TTC
Total : 3.646.713€ TTC

LE PLAN PLURIANNUEL D'INVESTISSEMENT (PPI)

Un PPI est un **outil d'analyse financière** qui permet aux collectivités de planifier leurs investissements sur le **long terme** (au moins 5 ans) et donc de financer les projets structurants. Actualisé chaque année dans le cadre de la loi NOTRe, il prend en compte les modifications et réalisations au cours de l'exercice. Vision prospective et synthétique des finances locales, il permet d'**optimiser les dépenses et de les prioriser** pour qu'elles répondent aux besoins des administrés. Le budget 2023 intègre une **hausse de 17,2 M€** par rapport à l'année 2022 permettant de financer de nouveaux projets, intégrés dans le plan pluriannuel d'investissements.

FOCUS SUR LE FONCTIONNEMENT DES BUDGETS EAU ET ASSAINISSEMENT

La question du « transfert de la compétence eau et assainissement » à la Communauté de Communes du Pays du Mont-Blanc (CCPMB) en janvier 2026 est au cœur du débat national. Retraçons les grandes lignes du fonctionnement de leurs budgets communaux.

Alors que la Loi NOTRe fixe certaines perspectives de transfert de la compétence « Eau et Assainissement » en 2015, Catherine Jullien-Brèches demande à la régie des eaux de Megève de **lancer une étude diagnostique du réseau d'eau potable** de la commune permettant de répondre à deux questions essentielles : optimisation de notre ressource naturelle et planification des investissements à mener pour la mise en place du réseau séparatif « eaux usées et eaux de pluie » et la modernisation d'un réseau vieillissant sans travaux depuis près de 50 ans.

Ce schéma directeur sur l'alimentation en eau potable de la commune, mené de 2019 à 2022, permet de définir après une campagne de mesures un **bilan des ressources et des besoins**, une modélisation hydraulique (pression et consommation) ainsi qu'une préconisation des travaux à programmer.

Des investissements essentiels

Après étude des 1^{ers} résultats, la régie communale des eaux, financièrement autonome et en « **autosuffisance** », devra inscrire un programme d'investissements entre **3 et 4 millions d'euros** autour des thématiques suivantes :

- ❶ **Amélioration et mise en conformité** des ouvrages suite aux visites.
- ❷ **Renouvellement** des conduites d'adduction et de distribution en PVC posées avant 1980.
- ❸ **Mise en conformité** de la Défense Extérieure Contre l'Incendie à partir des réseaux d'alimentation en eau potable.
- ❹ **Uniformisation** des diamètres de conduites pour **réduire les pertes** de charges dans les réseaux.
- ❺ **Résolution des problèmes** de faibles ou de fortes pressions dans les réseaux de distribution.
- ❻ **Réflexions** sur la **gestion et l'optimisation** des ressources existantes.
- ❼ Programme de **renouvellement des réseaux** et des compteurs d'abonnés.



L'EAU ET L'ASSAINISSEMENT EN QUELQUES CHIFFRES

(chiffres 2020)

 **6 AGENTS**

1 directeur,
2 agents administratifs
et 3 techniques

 **86 KM**

de réseaux d'eau potable

 **65 KM**

de branchements

 **74 KM**

de réseaux d'eaux usées

 **43,5 KM**

de réseaux d'eaux pluviales

SPORT ET JEUNESSE

653.200€

- Club des Sports (janv.-juin) 315.000€
 - HC Mont-Blanc 80.000€
- AICA de Rochebrune 1.500€
 - Pêche Val d'Arly 800€
- Badminton Megève 500€
- Club Alpin Français 400€

Soutien à la dynamique événementielle

- MB Race 60.000€
- Back to Back 40.000€
 - Automobile Club,
- Élégance à Megève 150.000€
 - Peeewe 5.000€

MAINTENIR

le niveau des subventions associatives

DÉVELOPPEMENT ÉCONOMIQUE ET TOURISTIQUE

327.500€

- Megève en selle - Jumping 230.000€
- Megève Blues Festival 80.000€
- Les Ambassadeurs 10.000€
- Syndicat hippique/mulassier 5.700€
- La Race d'Abondance 1.800€

CULTURE, PATRIMOINE ET JUMELAGE

159.788€

- École de Musique et Orchestre d'Harmonie 143.788€
- Musée du Haut Val d'Arly 10.000€
- Les Mailles et Béguines 3.000€
 - Théâtre Ancolie 1.500€
- Animation théâtrale Mégevanne 1.500€

FAMILLE, ENFANCE ET ÉDUCATION

142.529€

- OGEC Forfait Communal : 117.269€
- OGEC St Jean-Baptiste :
 - Surveillance 9.820€
 - FSE/AS/Voyages 4.900€
- OGEC ÉCOLE St Jean-Baptiste :
 - Arbre de Noël, 2 projets d'équitation et 1 projet voile : 3.740€
- Écoles maternelle et élémentaire publiques HJLM :
 - Voyages, découvertes 2.000€
 - Coopérative, jeux, livres 500€
- Collège Emile Allais FSE/AS/
 - Fournitures scolaires/Voyages 4.050€
- Chambre des métiers et de l'Artisanat : 250€

AGRICULTURE ET ENVIRONNEMENT

94.000€

Primes encouragement agriculture : 85.000€
 agriculture bio : 1.000€
 et apiculture : 8.000€

SÉCURITÉ

5.000€

Amicale des Sapeurs-Pompiers
 5.000€

POLITIQUE SOCIALE

49.750€

- Comité des Œuvres Sociales des agents communaux 45.000€
- Croix Rouge 1.500€
- Megève Miaou 1.000€
- Amicale des donneurs de sang 500€
- Vie libre 250€
- Au rendez-vous (animations EHPAD Monts Argentés) 1.500€

RESTRUCTURER L'ACCUEIL ENFANCE



Le groupe scolaire Henry Jacques Le Même

Au cœur d'un projet global de réfection et de transformation intégrant aussi la Fondation Morand Allard, l'école Henry Jacques Le Même connaît une série de travaux qui s'étendront jusqu'à la Toussaint 2024. Un chantier qui se coordonne avec des interventions dans le bâtiment de la crèche.

Motivé par l'optimisation des espaces de l'école **Henry Jacques Le Même**, par sa rénovation énergétique et par l'obligation de mise aux normes de la cuisine centrale, le programme de restructuration du groupe scolaire public inclut des interventions simultanées et successives en différents secteurs. La **rentrée 2023** se déroulera dans la **partie nord-ouest** du bâtiment principal, actuellement inoccupée, pour les classes élémentaires, après le déménagement des mobilier et matériel début juillet. Les maternelles feront leur retour en septembre dans leurs espaces actuels avant d'emménager dans les **bâtiments modulaires** après les vacances de la Toussaint. Elles y seront installées jusqu'au mois d'octobre 2024.

Les travaux dans le bâtiment principal vont porter sur une **reprise complète** des revêtements, du sol au plafond, de la VMC et du chauffage, sur un changement de toutes les menuiseries et sur une isolation thermique par l'extérieur. Les cloisons seront remplacées pour être **mises aux normes** thermiques, énergétiques et de sécurité incendie ;

la distribution des pièces et couloirs restera quasiment identique à la définition actuelle des espaces. Une fois les ouvrages achevés du **côté nord-est**, les élémentaires intégreront, jusqu'en octobre 2024, la partie dédiée aux maternelles, qui aura été achevée en mars. À la fin des travaux et de manière définitive, les **deux niveaux scolaires** seront répartis dans la même structure, les maternelles dans la première zone, à proximité directe de l'accueil, et les élémentaires dans l'aile nord-ouest.

Une **extension** en façade principale de l'édifice va être construite afin de créer une zone d'accueil plus confortable, un bureau pour la direction, des sanitaires adaptés aux maternelles mais aussi un service médical et un local technique. Le bureau du **guichet Enfance – Jeunesse** sera également implanté à terme dans ce secteur de manière à regrouper les services et faciliter les démarches des familles. L'arrière du bâtiment sera doté d'un léger agrandissement pour intégrer un **ascenseur** et un escalier interne.

Budget travaux école : 4.471.097,50 € HT

Demandes en attente de notification auprès de l'Europe, de l'État, de la région AURA et de la CAF à hauteur de 1.945.744,28€

Département 340.000 €
État (Fonds Vert) 300.000€

haute
savoie
Le Département

FRANCE
NATION
VERTE
Agir pour l'écologie

Au cours du mois de juin, la municipalité organisera deux **journées portes ouvertes** destinées aux associations et aux parents d'élèves de l'école HJLM le 15 et le 16 juin pour tous les écoliers scolarisés sur le territoire, à partir de 17h. Le but est de faire don de mobiliers et autres équipements scolaires non utilisés.



Le regroupement de la micro-crèche et du multi-accueil

La Grande Crèche, située 26 allée des Lutins accueille les enfants des plus petits aux futurs maternelles. Jusqu'à présent, seule **la Micro-crèche** était délocalisée au-dessus de l'école Henry Jacques Le Même aujourd'hui sujette à une **restructuration totale**, au cours de laquelle le 2^e étage se verra transformé en une bibliothèque, en vestiaires et en bureaux pour le personnel.

La micro-crèche a déjà déménagé début avril pour prendre ses quartiers de manière temporaire dans les **locaux de la crèche touristique**, attenante à la Grande Crèche. Les travaux de **transformation d'une partie du rez-de-chaussée** du bâtiment ont débuté le 10 mai par le démontage de la mezzanine et se poursuivent la semaine de l'Ascension pour déranger à minima la vie de la crèche. Le programme et la conception spatiale, dressés par le bureau d'études de la commune, portent sur la **réfection totale des 2 salles** existantes d'environ 130 m². Cette partie sera réagencée pour répondre à l'accueil de la très petite enfance en suivant les recommandations de la CAF et de la PMI.

La restructuration permettra également de répondre aux dernières **normes d'accessibilité et de sécurité** et d'améliorer son bilan énergétique. Les interventions se dérouleront jusqu'à la fin de l'été afin que les petits puissent intégrer leurs espaces au mois de **septembre 2023**.

DES PROJETS CONCOMITANTS

L'actuel bâtiment logeant les maternelles de l'école Henry Jacques Le Même va être déconstruit et remplacé par une nouvelle structure qui comprendra une cuisine centrale, une salle de restauration et des appartements en étage pour les élèves de l'auberge pédagogique. Parallèlement au chantier du groupe scolaire, la Fondation Morand Allard va être transformée, via un bail à construction, en un centre de formation aux métiers de la restauration et de l'hôtellerie.

INVESTIR POUR LA QUALITÉ DE VIE



TRAVAUX DE VOIRIE ET RÉSEAUX

Rue St. François de Sales

Printemps 2023

Dernière phase du chantier de la RD1212, les interventions sur la rue Saint François de Sales ont débuté au mois d'avril et viendront achever le réaménagement global du secteur. Elles consistent en une modification des trottoirs et un réaménagement de surfaces ; elles se concentreront en une seule phase de travaux qui s'achèvera fin juin – début juillet. Une déviation sera implantée jusqu'au 9 juin depuis la place Gérard Morand jusqu'à la place de la Résistance et empruntera donc la voie piétonne sur une courte section. Durant cette même période, rue du Général Muffat de Saint-Amour, la CCPMB (Communauté de Communes Pays du Mont-Blanc) installera 4 conteneurs semi-enterrés à côté de l'ancien mazot qui sera réhabilité en local à destination des cartons.

Budget : 138.792 € HT



Les Vériaz

Printemps 2023

Dans le cadre du programme de résidence hôtelière aux Vériaz, la commune va créer un tourne-à-gauche permettant d'accéder dans les deux sens de circulation directement aux chalets depuis la RD1212 et ce de manière sécurisée. Un aménagement général de la zone sera également réalisé avec une reprise de l'éclairage, la création d'un arrêt de bus et de stationnements. La totalité des ouvrages devraient se répartir en 3 phases, du printemps 2023 à l'été 2024.

Budget estimatif: 960.000 € HT



Route du Crêt et chemin du Savoy

Printemps et Automne 2023

Le réseau d'eau potable va être renouvelé ainsi qu'une mise en séparatif des eaux pluviales et usées sera effectuée tandis que les enrobés, après une réfection provisoire pour la période estivale, seront repris au mois de septembre.

Budget : 207.630,80€ HT

Système de télégestion

Mai 2023

Le marché pour le renouvellement du système de supervision et de télégestion d'eau potable et d'assainissement a été notifié en décembre 2022. Attribué à la société Veolia, les nouvelles installations, notamment via un changement des systèmes de communication entre les différents sites, devraient être opérationnelles pour l'été 2023. Elles permettront un meilleur suivi à distance par le service de la Régie des Eaux.

Budget : 119.270€ HT

Subvention du Département : 36.115€



Périmètres de protection Riglard et Planay

Printemps 2023

Les travaux de sécurisation des secteurs de Riglard et du Planay s'achèveront avant l'été par la pose des dernières clôtures sur les périmètres de protection.

Budget : 146.564€ HT - Subventions du Département 3.345€ et de l'Agence de l'eau 7.250€

Route de Sur le Meu

Mai 2023

Un travail de reprise du réseau d'eau potable va intervenir route de Sur le Meu avec la finalisation des enrobés au début de l'été ou en septembre.

Budget : 280.657,62€ HT

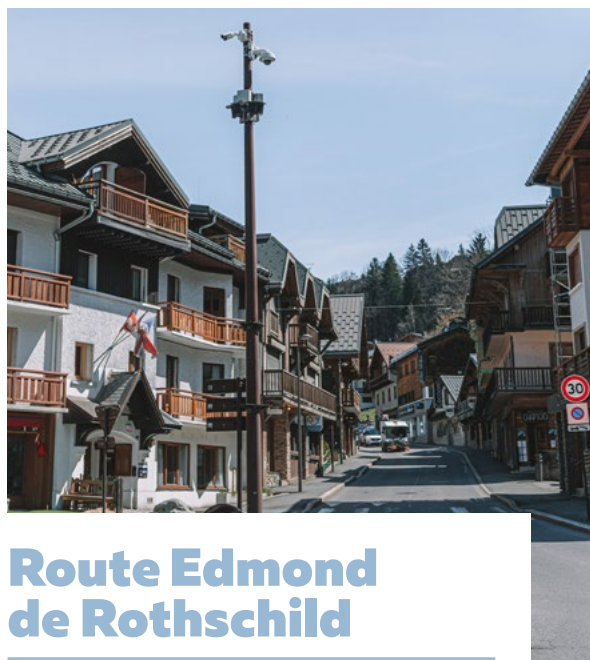

Route Edmond de Rothschild

Printemps et Automne 2023

La maîtrise d'œuvre pour les travaux de restauration des réseaux humides sur la partie comprise entre la rue des Tremplins et le rond-point du Thélevy a été notifiée, à laquelle s'ajoutent l'enfouissement des réseaux secs jusqu'à la ZAC du Gollet et la création d'aménagements de surfaces sur une partie de la section. Après un temps d'études sur 2023, les travaux devraient s'étaler sur 3 ans de 2024 à 2026.

Budget prévisionnel : 3,2 M€ HT

AMÉLIORATION / RÉNOVATION DE BÂTIMENTS COMMUNAUX



Mairie

Printemps – Été 2023

L'ensemble des entreprises ont été notifiées au début du mois d'avril. Ainsi, les travaux de reconstruction du toit devraient commencer, comme attendus, courant mai avec tout d'abord la phase de démontage de la toiture et de la charpente pour laquelle un échafaudage et un parapluie seront mis en place jusqu'à l'automne. Les ouvrages sur les façades et l'intérieur de l'édifice seront effectués en parallèle. Pour rappel, l'aspect extérieur sera réhabilité à l'identique.

Budget : 3.4M€ HT

Subventions :

La commune bénéficie de diverses subventions pour la réfection du bâtiment de la Mairie :

- **400.871€** de la part de l'État au titre de la DSIL 2022 (Dotation de soutien à l'investissement local)
- **1.000.000€** de la part du Département
- **Deux demandes en cours :**
Fonds européens FEDER au titre de la programmation 2021-2027 et **Fonds Vert** auprès de l'État

Chalet de la Livraz

Une étude est en cours de réalisation pour le réaménagement du secteur et du chalet de la Livraz. Le projet entend réorganiser le stationnement, sécuriser et mettre en valeur le site avec en plus un réagencement de l'intérieur du bâtiment, à savoir la partie restauration, location de matériel et vente des forfaits. La traversée de la route ainsi que le plan d'enneigement seraient également repensés.

Parking de l'Office de tourisme

La consultation pour la maîtrise d'œuvre a été lancée ce printemps avec un objectif de début des travaux en 2026. Le projet prévoit la rénovation du parking et sa mise en accessibilité tandis que le square de la Baronne de Rothschild bénéficiera d'un réaménagement paysager avec l'intégration de l'édicule d'ascenseur.



Grilles pluviales

Printemps 2023

Cinquante plaques estampillées « Ici commence la rivière » ont été intégrées en centre-ville et proches abords à proximité directe des grilles d'eaux pluviales afin d'éviter le jet de déchets et sensibiliser à la préservation de la ressource en eau.

Budget : 16.756,86 € HT avec un financement à hauteur de 6.722,10€ de l'éco-organisme Alcome

Le Palais

Printemps – Été 2023



La création d'un espace modulable de congrès, salons et spectacles au rez-de-chaussée du Palais a débuté en janvier par le démontage des structures de l'ancien gymnase, le décaissement et l'évacuation des matériaux avant de se concentrer sur l'implantation des nouveaux réseaux électriques et d'eaux. Actuellement, le chantier s'attache à la pose des structures de fondation avant la réalisation de la dalle béton pour l'été. À l'étage, l'aménagement de l'espace sportif polyvalent, en lieu et place de l'ancienne salle des congrès a dû être mis en pause pour cause de défaillance d'une entreprise et le marché relancé pour le lot plâtrerie et peintures. Les entreprises ont été notifiées en avril et les interventions ont d'ores et déjà repris. Elles devraient s'appliquer sur une période courte et se dérouleront en parallèle sur la salle et les circulations. Pour la phase concernant les circulations, le Palais a été segmenté en 2 zones par une cloison séparative, après les caisses dans le couloir central jusqu'au local du Sport's Bar, pour créer l'escalier qui reliera les 2 parties, reprendre la passerelle surplombant les espaces aquatique et patinoire et le couloir principal. Une étape conséquente qui devrait être achevée pour juillet.

Contrat de maintenance des installations de chauffage

Le contrat de maintenance autrefois détenu par E2S a été octroyé à Engie sur marché fin 2021. Cette modification de prestataire a permis un gain de l'ordre de 6,5% sur l'année sur le montant global de kilowattheures consommés.



Alpages de Bassecombe et de la Butte

Après une 1^{re} phase en 2022, l'alpage de Bassecombe est sujet à des travaux de confortement de l'étable et d'amélioration de l'habitat pour lesquels la consultation de maîtrise d'œuvre vient d'être lancée, en parallèle de celle dédiée aux 2 bâtiments de l'alpage de la Butte. Ils sont concernés par une transformation et une reconstruction qui permettront à terme de créer un restaurant d'altitude et un refuge. L'alimentation en eau potable de l'alpage par la réalisation d'un captage est également au cœur des travaux.

Subvention du Département pour La Butte 37.484,20€

Corbeilles connectées

Printemps 2023

Après une phase d'essai, la commune a choisi de faire l'acquisition de 14 poubelles Win-Bin fonctionnant à l'énergie solaire et permettant de compacter les déchets y compris de tri. Connectées, elles envoient une information quant au niveau de charge et évitent un encombrement des détritiques optimisant également les tournées des agents.

CADRE DE VIE



Autogare

Printemps 2023

Une signalétique piétonne a été installée sur le secteur de l'autogare afin de faciliter les déplacements des usagers. L'aménagement paysager a été finalisé avec l'implantation des derniers massifs et arbustes.

FAVORISER L'ACCÈS

À LA CULTURE



La commune de Megève développe depuis plusieurs années une politique visant à favoriser la découverte et l'accès à l'art à tous les publics. Expositions, animations, événements Micro-Folie.... Le programme de l'été s'annonce riche et dynamique !

Le jardin alpin et l'allée cavalière sont devenus des lieux de rendez-vous incontournables pour les amateurs d'art. Ils abriteront la rétrospective photographique *Itinérances mègevannes* de **Bernard Just**, du 1^{er} juin 2023 au 8 mai 2024, composée d'une trentaine de clichés noir et blanc grands formats. Des crêtes de la chaîne du Mont Joly aux alpages de moyenne montagne, les 4 saisons y sont magnifiées par l'œil du photographe qui se plaît à immortaliser le patrimoine de Megève depuis son adolescence. Une invitation à se perdre dans les paysages enlaçant le village comme un écrin. Une exploration culturelle qui s'apprécie parallèlement avec l'œuvre monumentale du sculpteur **Carlo Ramous**, *Tensione*. Exposée en divers sites en Italie, elle poursuit son itinérance au cœur du jardin alpin jusqu'en mai 2024. À la fois imposantes et légères, rappelant les 3 massifs du Mont-Blanc, ses lignes s'intègrent parfaitement dans la perspective locale reflétant la puissance et l'immensité du lieu.

Autre découverte de l'été, *Racines*, ou les réalisations de **Lisa Perrin** qu'elle accrochera aux cimaises du Musée de l'Ermitage du Calvaire du 6 juillet au 31 août. Inspirés par ses souvenirs d'enfance rythmés par les activités dans les champs près de chez ses parents, exploitants agricoles, sur les marchés et à la ferme associés à sa passion pour ses ancêtres mègevans héritée des recherches ethnographiques de sa grand-mère, ses tableaux,

travaillés au brou de noix et à l'acrylique sur bois, évoquent le Megève d'antan habité de portraits et de scènes de vie.

Accès libre tous les après-midis du lundi au samedi et durant le week-end des Journées du Patrimoine les 16 et 17 septembre.

Le parcours culturel estival se décline également au sein de l'espace d'arts moderne et contemporain Edith Allard, du 11 juillet au 17 septembre, avec *Poétiquement incorrect*, une exposition collective du peintre-sculpteur Stéphane Cerutti et de ses invités Eric Doué et Guy Lafond. Aériennes, ludiques et colorées, les œuvres surprennent par la singularité des assemblages ; des installations à toucher, à mettre en mouvement et à écouter ! Un art cinétique en résonance avec l'univers des deux plasticiens qui accompagnent Stéphane Cerutti : terre cuite, bois et bronze ... les pièces s'envisagent dans une atmosphère poétiquement incorrecte.

Tarif : 3€ pour les adultes - gratuit pour les enfants et étudiants.

Megève bénéficie d'une subvention de l'ordre de 3.000€ de la CCPMB pour l'exposition *Racines*, au titre du soutien aux événements culturels 2023.

LES 20 ANS DE LA MÉDIATHÈQUE



Inaugurée le 1^{er} juin 2003, sous l'impulsion du maire Gérard Morand, la médiathèque de Megève est venue compléter l'offre culturelle du village et s'est rapidement imposée comme un véritable lieu de vie au sein du Palais.

D'abord distincts entre l'accueil et la « jeunesse » au rez-de-chaussée et le secteur adulte au 3^e étage, en décembre 2018 les deux branches étaient réunies au dernier niveau de l'édifice afin de créer l'actuel espace d'arts moderne et contemporain Edith Allard, au 1^{er} étage.

Cohabitant sur un même plateau, les deux départements possèdent cependant des surfaces clairement délimitées et identifiées, se partageant 340 m² de superficie et 100 m² mis en commun. Depuis 20 ans, l'offre a sans cesse évolué pour s'accorder aux nouvelles demandes, aux habitudes de « consommation » culturelle mais aussi pour s'adapter aux différents publics, notamment aux personnes empêchées de lire en raison d'un

handicap ou d'un trouble dys. Ainsi, depuis 2021, elle adhère au programme DAISYrables, initiative de Savoie Biblio et de l'association Valentin Haüy et dispose alors d'une bibliothèque d'œuvres, regroupant pas moins de 50.000 références, pour tous les publics en situation de handicap, quel que soit leur âge venant s'ajouter à la richesse des 34.000 autres documents propres à Megève. Pour célébrer les 20 ans de la médiathèque, des animations et événements viendront rythmer tout le mois de juin sous le thème de la naissance et de la genèse pour certains. Ateliers, heures du conte, rencontres, exposition participative, apéritif littéraire, spectacles... les moments festifs se feront nombreux dès le vendredi 2 juin avec quelques surprises auxquelles les usagers seront invités à participer !

Le détail des rendez-vous sera fourni dans un programme spécifique bientôt disponible.

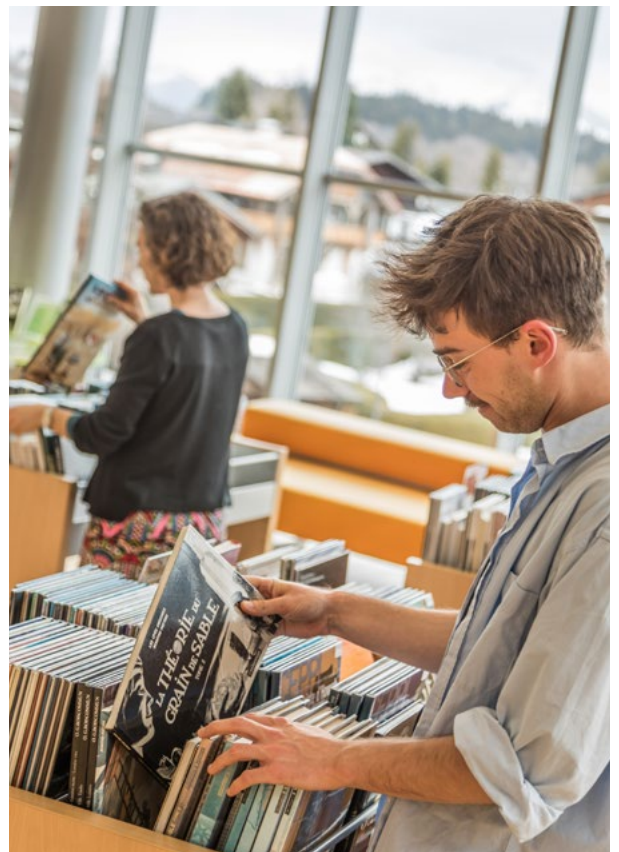

Info agenda Micro-Folie

Samedi 3 juin de 15h à 18h :

Inauguration officielle Micro-Folie

Mercredi 7 juin de 15h à 18h :

Musée numérique et espace de réalité virtuelle

Mercredi 5 juillet de 15h à 18h :

En lien avec les conférences Gianadda, découvrez Henri Matisse et le « Fauvisme » au cœur du musée numérique et de l'espace de réalité virtuelle

Mardi 25 juillet 18h :

Diffusion du documentaire « Cent ans de mémoire du Jazz » de Claude Fléouter Auditorium du Palais

RESTAURER L'INTÉRIEUR DE L'ÉGLISE SAINT-JEAN-BAPTISTE



Après les travaux de restauration du clocher et de la toiture, achevés en 2019, c'est désormais au tour de l'intérieur de l'église de connaître une phase d'interventions. De même qu'en 2016, la commune a signé un partenariat avec la Fondation du Patrimoine afin de lancer un appel aux dons.

À l'automne 2019, après plus de deux ans de travaux, l'église, inscrite à l'**Inventaire supplémentaire des Monuments historiques**, dévoilait une silhouette rénovée, affichant de nouvelles toitures et façades. En effet, avant les opérations sur le clocher, la nef et le narthex, les couvertures et charpentes faisaient preuve d'un état avancé de détérioration. Entièrement déposée, la charpente de la nef avait été reprise à neuf et consolidée afin d'accueillir la nouvelle couverture en ardoise, tout comme dans le clocher où elle était très abîmée du fait d'infiltrations d'eau. Autrefois en fer blanc, les bulbes du clocher ont été recouverts d'écaillés de cuivre étamé vieilli. La commune avait volontairement choisi d'utiliser des **matériaux d'époque**, déjà employés au 19^e siècle, afin de restaurer son patrimoine à l'identique mais aussi du fait de contraintes structurelles. Les enduits des façades, très dégradés, avaient également été entièrement repris. Durant cette première phase de rénovation, les maçons étaient intervenus pour regarnir les fissures des voûtes intérieures de l'église, causées par les vibrations que subissait auparavant l'ancienne toiture. Un travail provisoire qui devait s'ensuivre notamment d'une analyse des différentes couches picturales et d'une réfection des décors figuratifs.

La 2^e phase de travaux

Présenté lors d'une réunion publique in situ le 19 janvier et entamé au mois de mars, le chantier, dirigé par la société Archipat, a d'abord nécessité le retrait des bancs, ornements et statues qui seront pour la plupart rafraîchis. La **restauration des peintures** murales et des enduits, découvrant l'harmonie d'origine de l'édifice, interviendra après la **reprise du sol** durant laquelle le travertin sera remplacé ou renouvelé une fois l'installation d'un **nouveau système de chauffage** et d'une ventilation réalisée. Les vitraux ainsi que les trois portes seront rénovés ; les éclairages seront remplacés avec également une **mise aux normes** de l'électricité tandis qu'un diagnostic sonorisation permettra d'intégrer différents niveaux de réglages acoustiques en fonction du nombre de paroissiens assistant aux offices.

Le Chemin de Croix de Georges Gimel, lui-même restauré en 2019, ornera de nouveau les murs de l'église en finalité. Les travaux devraient durer **18 mois** ; les messes et célébrations se dérouleront pendant ce temps sur les communes voisines de Combloux et Praz-sur-Arly dirigées par le père Henri Duperthuy.

Des travaux seront également à prévoir pour la **mise aux normes et la sécurisation du clocher** qui a connu différentes phases d'interventions parfois mal exécutées. Le bourdon, la plus imposante des cloches de l'ensemble, appuie sur les murs qui commencent à fissurer et menacent de s'effondrer si rien n'est fait d'ici 10 à 15 ans. Aucune date n'a cependant encore été évoquée.

Coût des travaux et financement

Budget total travaux :

1.907.712,34€ HT dont 164.621,16€
de maîtrise d'œuvre.

Subventions notifiées*

Pour la maîtrise d'œuvre :

27.087€ de la DRAC (Direction
Régionale des Affaires Culturelles)
16.929€ de la Région AURA.

Pour les travaux :

200.000€ du Département au
titre du Plan Départemental de
préservation et de valorisation
des Patrimoines, 329.687€
de la DRAC.

*Des dossiers de demandes
de subventions restent en cours
d'instruction auprès de la Région,
à hauteur de 150.000€, et de l'État
au titre de la DETR (dotation
d'équipement des territoires ruraux)
à hauteur de 98.853€.

Pour rappel, l'église Saint-Jean-Baptiste
appartient à la CSBI à hauteur de 4/5
pour Megève et 1/5 pour Demi-Quartier.



UNE COLLECTE DE DONS

En mai 2016 déjà, la Commission Syndicale des Biens Indivis (CSBI) Megève – Demi-Quartier avait signé une convention de souscription avec la Fondation du Patrimoine afin de permettre aux personnes désirant participer à la rénovation extérieure de l'église Saint-Jean-Baptiste et ainsi à la sauvegarde du patrimoine mègevan de verser des dons déductibles de leur imposition. Le montant total de la collecte, reversé en 2020 par la Fondation, s'était alors élevé à 78.216,14 €.

Aujourd'hui, la CSBI a décidé de renouveler son partenariat avec la Fondation du Patrimoine en signant une nouvelle convention en date du 2 mars 2023. Seule la générosité d'un grand nombre de donateurs permettra de réunir le financement complémentaire indispensable à la restauration intérieure de l'église.

Comment participer à la collecte de la Fondation du Patrimoine ?



Sur le site internet de la Fondation du Patrimoine :
fondation-patrimoine.org/43485 ou en flashant le QR code ci-contre :



En remplissant le bulletin contenu dans le flyer disponible à l'Office de Tourisme
et à l'accueil de la Mairie, accompagné du règlement par chèque à l'ordre de :
Fondation du patrimoine - l'église Saint-Jean-Baptiste de Megève



Renseignements : Fondation du Patrimoine – Tél. 04 37 50 35 78
rhonealpes@fondation-patrimoine.org

CÉLÉBRONS

LE SPORT

Dotée d'un territoire naturel idéal et d'infrastructures de qualité, Megève est un terrain de jeux parfait pour toutes les disciplines. Débutants comme experts, la commune encourage la pratique sportive à tous les niveaux.

Par son engagement **Megève l'Esprit Sport**, la municipalité soutient les sportifs qu'ils soient amateurs ou professionnels, avec pour seule obligation d'être licenciés au **Club des Sports** de la commune.

Julie **MARCINIAK**

SKI DE FOND

- A d'abord pratiqué le biathlon avant d'exceller en ski de fond.
- Médaille de bronze aux Championnats de France.
- Vainqueur au classement général de la Coupe de France.
- Nombreuses sélections sur le circuit OPA (Organisation des fédérations des Pays Alps) avec deux top 10 et des podiums sur le circuit national.

Mylène **BALLET-BAZ**

SKI CROSS

- 1^{re} en Coupe d'Europe de Ski Cross San Pellegrino 2023.
- 3^e en Coupe d'Europe Saint-Moritz 2023.
- 3^e en Coupe d'Europe Reiteralm II 2023.
- 1^{re} place Coupe d'Europe de Ski Cross Crans-Montana 2021.
- 8^e aux Championnats du Monde Freestyle Junior.

Mathéo **JACQUEMOUD**

SKI ALPINISME

Skieur alpiniste et guide de haute montagne

- Champion de France par équipe.
- Multi-médaillé aux Championnats du Monde.
- A remporté 2 fois la compétition internationale Pierra Menta puis 3^e cette année.
- Vice-champion du Monde longue distance.

Clément **PARISSE**

SKI DE FOND

- Parrain sportif du Palais.
- Membre de l'Équipe de France de ski de fond.
- Double-médaillé olympique en relais lors des jeux de Pyeongchang 2018 et Pékin 2022.
- Médaillé de bronze en individuel aux Mondiaux de 2019 et 2021.
- Seul et unique mègevan titulaire d'une double médaille aux Jeux Olympiques.



Florian LORIoT

SKI ALPIN

Palmarès junior considérable.

- 15^e sur son premier départ en Coupe du Monde à Bormio.
- 3^e au Championnat du Monde junior Super G.
- 4 podiums en Coupe d'Europe Super G et combiné.
- 22^e en Coupe du Monde Super G à Cortina 2023.
- Champion de France Descente 2023.

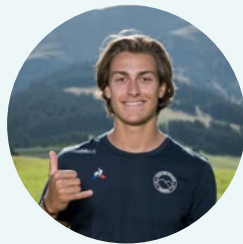

Antoine AZZOLIN

SKI ALPIN

- Médaille de bronze au Championnat du Monde Junior 2023 en Slalom et 6^e en Super G.
- 1^{er} en combiné à Méribel et en descente à Grandvalira Soldeu en FIS Race.
- 3^e aux Championnats Nationaux de Belgique en Slalom en 2022.



Jérémie GACHET

SPARTAN RACE

- Champion de France 2019, 2020 Spartan Race Elite.
- Champion du Monde par équipe 2021 à Abu Dhabi.
- 3^e aux Championnats du Monde 2022 à Abu Dhabi.
- Vainqueur de la 1^{re} manche de Coupe d'Europe 2023 à Munich.



Camille CABROL

SKI FREESTYLE

Skieuse acrobatique spécialisée dans l'épreuve des bosses.

- 16^e du classement général single Coupe du Monde et 20^e en duel.
- Deux qualifications olympiques (Pyeongchang 2018 et Pékin 2022).
- Deux qualifications aux Championnats du Monde (Almaty en 2021 et Bakuriani 2023) avec 1 top 10 en 2023.
- Deux Top 8 en Coupe du Monde (8^e à Deer Valley et 7^e à Megève).
- Championne d'Europe.



James CROZET

SKI FREESTYLE

Membre de l'équipe de France de ski de bosses.

- 2022-2023 : première saison en Coupe du Monde avec un top 13 et deux top 20.
- 3^e en Coupe d'Europe de bosses à Engadin 2023 et 2^e en dual.



Thibaud MOUILLE

SKI FREESTYLE

- 1^{er} en Coupe d'Europe de bosses 2023 à Engadin et 3^e à l'Alpe d'Huez.
- 1^{er} en Coupe d'Europe de bosses à Jyväskylä, Taivalkoski et Krispl.
- 3^e en Coupe d'Europe de bosses dual 2022 à Are.

Au travers de la **Team Megève**, les membres sont gratifiés pour leur palmarès et leurs résultats en compétitions. Issus de toutes les sections du Club des Sports, ils ont brillé dans le monde entier lors de leur saison sportive cet hiver et ont été applaudis par Catherine Jullien-Brèches et ses élus lors d'un moment dédié **le 26 avril** au Palais, avant le gala de l'équipe de France de patinage.



EMBELLIR LE CADRE DE VIE

PAR LE FLEURISSEMENT



Cette année encore, Megève s'est portée candidate au renouvellement de son label Villes et Villages Fleuris pour lequel elle sera visitée **jeudi 20 juillet** par le jury du Conseil National. Une implication qui intègre désormais de manière marquée les problématiques environnementales et de développement durable auxquelles socio-professionnels comme habitants prennent également largement part. En pratique, en termes de politique de fleurissement, la Commune privilégie l'utilisation de végétaux peu gourmands en eau et le choix autant que possible d'espèces endémiques issues du milieu montagnard, variées et adaptées aux saisons. Elle applique également la charte « Zéro Phyto » depuis 2017 et se tourne depuis vers des techniques mécaniques ou manuelles. Des applications terrain au cœur d'une dynamique plus globale dans laquelle Megève s'est engagée pour la valorisation de son environnement, répondant parfaitement à la labellisation Villes et Villages Fleuris. Flocon Vert, Mon Restau responsable, RSO (Responsabilité Sociétale des Organisations), bilans carbone et foncier, schéma directeur de l'eau, audits énergétiques... autant de démarches et labels qui font écho à une **gestion raisonnée** de son patrimoine environnemental et à une **économie de ses ressources**.

Depuis de nombreuses années, Megève a développé une politique de fleurissement en cohérence avec sa démarche de préservation des ressources et de son patrimoine naturel. Une logique à laquelle les résidents adhèrent également au travers du concours du fleurissement.

Une population investie

Depuis son implication majeure dans le fleurissement, la municipalité a créé une réelle émulation au sein du village. Chaque année, la population s'investit ainsi pour le fleurissement du territoire, tout comme les commerçants et hôteliers. Le concours annuel, valorisant les initiatives des habitants et professionnels, séduit à chaque édition nombre de participants. Chalets, maisons avec ou sans jardin, balcons, terrasses, mazots ainsi que fermes, hôtels et restaurants... en 2022, ils étaient 63 à prendre part au challenge. En cette année de renouvellement du label, plus encore que d'habitude, **la commune compte sur la créativité des candidats** pour proposer des conceptions florales en harmonie avec l'ambiance du village.

RENDEZ-VOUS

**mercredi 30 août pour
la remise des prix !**

Renseignements et inscriptions
jusqu'au 13/07 :
Secrétariat du Maire
Tél. 04 50 90 61 55
mairie.megeve@megeve.fr

SE CONCERTER SUR LA RÉVISION DU PLAN LOCAL D'URBANISME



Alors que le dernier PLU avait été approuvé le 21 mars 2017, les élus ont décidé d'engager la révision du document d'urbanisme local par délibération du 30 juin 2020. La volonté étant d'élaborer un projet de territoire au plus près des enjeux et préoccupations de la Commune.

Parmi les objectifs de cette **révision**, présentée lors d'une réunion publique jeudi 13 avril, Catherine Jullien-Brèches confirme sa volonté de **mieux répondre aux besoins en logements permanents** et à destination des saisonniers, qui émerge comme une problématique majeure afin de contrer la décroissance démographique et **stabiliser la population** autour des 3.000 habitants. Il est également question d'assurer un soutien à l'économie locale tout en renforçant le maintien de l'unité architecturale communale et en intégrant de manière significative le **contexte environnemental** dans le but de préserver le milieu naturel et nos ressources mais aussi d'accompagner l'adaptation au changement climatique.

Cette réorientation du PLU s'inscrit dans un contexte charnière entre l'entrée en vigueur de la loi Climat et Résilience et le futur schéma de Cohérence Territoriale (SCoT) Mont-Blanc – Arve – Giffre et la nécessité de **diviser par deux l'artificialisation des sols** d'ici 2030 avant d'atteindre le seuil de Zéro nette à l'horizon 2050. À présent, débutent les travaux sur les orientations à donner pour l'aménagement de notre territoire pour les 10-12 prochaines années.

Le planning procédural

Soumis à différentes phases, ce travail de **refonte du PLU** a débuté dès le second trimestre 2022 par des études réalisées par un prestataire spécialisé « Espaces & Mutations » qui accompagnera la Commune tout au long de la procédure. Après le diagnostic territorial et la **définition actuelle du PADD** (Projet d'Aménagement et de Développement Durables) s'ensuivront la traduction réglementaire, l'arrêt du projet par vote en Conseil Municipal (CM) puis la phase administrative avec la consultation des personnes publiques, l'enquête publique, l'approbation par le CM et enfin l'entrée en vigueur.

Durant la période de concertation, les **éléments d'études** sont mis à jour au fur et à mesure de l'avancement sur le site mairie.megeve.fr et en Mairie auprès du pôle Urbanisme, tout comme le **registre de recueil des observations**. L'envoi de courrier adressé à Madame le Maire est également possible par voie postale : Mairie – 185 route du Jaillet – 74120 Megève ou par mail à : mairie.megeve@megeve.fr.

Retrouvez la présentation sur :
<https://mairie.megeve.fr/wp-content/uploads/2023/05/Support-de-presentation-de-la-reunion-publique-du-13-avril-2023.pdf>

À RETENIR !

Prochaine réunion publique :
mercredi 20 septembre à 19h
à l'auditorium du Palais.

ÉCHANGER AVEC LES AGRICULTEURS ET APICULTEURS



Une trentaine d'agriculteurs et apiculteurs a répondu présent jeudi 27 avril à l'invitation des élus afin d'échanger autour du loup pour les uns et du frelon asiatique pour les autres mais aussi pour prendre le temps de partager librement sur leurs différentes problématiques.

Une matinée dédiée aux agriculteurs et éleveurs

Deux thématiques fortes pour cette journée de rencontre avec le monde agricole mégevan avaient été définies : **le loup et le partage des espaces naturels**.

C'est donc avec l'appui des services de l'État que la journée a débuté autour de la problématique de **la prédation du Loup** dans le département de la Haute-Savoie. Le représentant de la direction départementale des territoires (DDT) a pu dresser un premier bilan des différentes phases d'observation qui ont mené à la définition des **zones d'éligibilité aux mesures de protection des troupeaux** contre la prédation. Ce bilan a permis des échanges nourris par les observations propres de nos éleveurs. S'en est suivie une communication documentée autour de la politique de gestion de la prédation des troupeaux mais également des procédures d'indemnisation mises en place dans le cadre du plan national « Loup » et pour lesquelles tant notre service dédié que nos élus ont pu confirmer leur soutien.

Suivez la présence des loups dans les Alpes sur la plateforme d'information en temps réel: maploup.fr

Le deuxième temps d'échange autour du **partage des espaces naturels** a pris tout son sens avec l'intervention de la société d'économie alpestre 74 (SEA,) missionnée pour soutenir les acteurs du monde agricole autour de la question du **maintien de l'agropastoralisme**. Il a également été évoquée la sensibilisation du grand public aux enjeux de l'activité agricole sur un territoire où la cohabitation des flux se heurte quotidiennement aux respects de l'activité professionnelle des agriculteurs mais aussi au sens de la propriété privée. Retrouvez toute l'actualité de la SEA 74 : echoalp.com



Un après-midi consacré à l'apiculture

Après un déjeuner convivial, riche de partages d'expériences, les apiculteurs se sont retrouvés autour de **Michel Carrera**, qui se définit lui-même comme un petit producteur plutôt qu'un amateur.

Passionné et passionnant, Michel s'est fait porte-parole d'une démarche incitée par le département de la Haute-Savoie dont l'engagement contre le risque de pollinisation du frelon asiatique a été précurseur. Après quelques explications sur les caractéristiques de ce nouveau prédateur qui n'a pas encore développé d'adaptabilité à notre altitude, une présentation du piège sélectif financé par le département, de son installation et de son utilisation a suivi suscitant un échange nourri d'expériences individuelles.

Porté par son esprit collégial, Michel Carrera en a profité pour **motiver en plus ses camarades apiculteurs à s'inscrire au concours de miel des Savoies** pour valoriser les variétés de notre territoire et grossir les rangs de la Haute-Savoie parmi les candidats.



CLIN D'ŒIL

Saviez-vous qu'une abeille butine **250 fleurs** pour remplir 1 alvéole d'un cadre de corps de ruche ?



Renseignements

Mairie de Megève : Service de la Politique de l'Habitat et de la Politique Foncière, Tél. 04 50 93 29 04

En ligne : mairie.megeve.fr/les-services-de-la-commune/agriculture-et-foret/

ACCOMPAGNER NOS AÎNÉS



Vecteurs de lien social, permettant le partage de moments conviviaux, les après-midi bleus jouent un rôle essentiel auprès de nos seniors. Sorties, déjeuners, ateliers, sports... les rendez-vous ne manquent pas !

Préparant au retour des incontournables de l'été, **le planning du mois de juin** se profile sous l'angle sportif avec la marche gourmande jeudi 8 et l'initiation aux activités aquatiques vendredi 16.

La promenade des aînés s'annonce, jeudi 29 juin, avec une escapade originale entre lac et montagnes : visite guidée du musée de la Mécanique aux Gets, déjeuner aux Cornettes de Bises à la Chapelle d'Abondance et découverte du château de Chillon à Veytaux (Suisse). Les invitations seront prochainement envoyées avec un questionnaire de satisfaction sur les après-midi bleus. Pensez à valider votre participation !

Le cœur de l'été se fera dansant et festif

Jeudi 27 juillet, le bal musette sera animé par l'accordéoniste Pierrot Seigneur, tandis que le 18 août, c'est la précision du geste qu'il faudra répéter pour le concours de pétanque, sur le terrain de l'esplanade de la patinoire centrale. Sans oublier les rendez-vous habituels des jeux et activités manuelles les mardi et jeudi, le yoga senior un jeudi sur deux avec Christine Haristoy au Palais et les déjeuners de la FMA, au prix de 6€ tous les jeudis.

— LES APRÈS-MIDI BLEUS en quelques chiffres



13

ateliers
par an

3

activités
hebdomadaires

12 à 49

inscrits selon
les activités

1 SORTIE

le 30 juin 2022
sur le canal
de Savières
avec 83 participants

1 REPAS

des aînés
le 13 novembre
avec 190 participants

521 COLIS

de fin d'année
aux 70 ans et +
en décembre 2022

Gestes de premiers secours, cinéma, découverte du Casino de jeux, loto... les partenaires locaux se font aussi plus présents pour les ateliers : Isabelle Ehret-Morand pour la peinture, le chef de la Fondation Morand Allard Alexandre Troussellard pour la pâtisserie, l'association Megève Vie et Mémoire pour le café mémoire...

Brochure et détail du programme à retrouver au CCAS ou sur le site : mairie.megeve.fr rubrique Services de la commune - CCAS
Inscription obligatoire aux activités auprès du CCAS Tél. 04 50 93 29 14 - ccas@megeve.fr

LES RECETTES ET ASTUCES DES ÉCOLIBRISTES

Testées et approuvées par les Écolibristes, découvrez les recettes et astuces développement durable des membres de l'association.

RECETTES MAISON

LESSIVE AU LIERRE GRIMPANT

Réunir **50 feuilles** (sans les tiges) coupées en morceaux pour **1 litre d'eau**. Porter à ébullition et laisser infuser **30min**. Passer puis laisser reposer **24h** avant utilisation.



SAVON LIQUIDE MAINS ET NETTOYANT pour évier, plaques de cuisson et sanitaires

Faire bouillir **1,2 litres d'eau** puis y faire fondre hors du feu **4 cuillères à soupe de savon de Marseille**. Laisser tiédir et rajouter 1 grosse cuillère à soupe de **bicarbonate de soude**. Il est possible d'y ajouter des **huiles essentielles** (menthe ou citron). Remuer avec un mixeur plongeant plusieurs fois afin de bien homogénéiser. Verser dans un distributeur de savon à pompe.

NETTOYANT JOINTS DE CARRELAGE

Faire tremper dans un bocal de **vinaigre blanc** les **pelures de citron** coupées en morceaux, laisser agir **3-4 semaines**. Utiliser en spray.

LIQUIDE DE RINÇAGE LAVE-VAISSELLE

Pour **1 litre** de produit : **50%** eau déminéralisée ou de pluie, **50%** de vinaigre blanc et **30g** d'acide citrique. Bien agiter.



LESSIVE LIQUIDE

Faire bouillir **3 litres d'eau** puis hors du feu puis y faire fondre **130g de savon de Marseille** râpé et **2 cuillères à soupe de cristaux de soude** (ou plus si utilisation pour du linge très sale). Laisser tiédir et rajouter **5 cuillères à soupe de bicarbonate de soude**. Il est possible d'y ajouter des **huiles essentielles** (lavande ou géranium). Remuer avec un mixeur plongeant plusieurs fois afin de bien homogénéiser.

CONTRE LES MAUVAISES ODEURS DANS LES CHAUSSURES

Placer du **bicarbonate** sur les semelles intérieures et laisser agir toute une nuit.

À SAVOIR !

Les deux produits incontournables dont vous aurez toujours besoin en cuisine comme dans la salle de bains : **le vinaigre blanc et le bicarbonate de soude**.

LES ASTUCES

LINGE BLANC

Rajouter directement dans le tambour de la machine **2 cuillères à soupe de percarbonate de soude** pour blanchir le linge.

LINGE SALE OU TORCHONS

Avant le lavage, faire **tremper toute une nuit** dans le tambour de la machine ou dans une baignoire avec de l'eau de pluie.

ÉPONGES

Réaliser un **tawashi** (avec de **vieilles chaussettes**) à utiliser plutôt pour les sanitaires. Vous pouvez également fabriquer vos éponges avec de **vieux gants** ou des **serviettes de toilette**.

POUR LE NETTOYAGE D'UNE CASSEROLE ENCRASSÉE

Faire chauffer avec des **épluchures de pommes de terre**.

COUP D'ŒIL SUR L'ACTU !

Le passage du Tour de France 2023

Cette année, le Tour de France ne fera pas étape à Megève mais le village sera traversé par les coureurs lors de **2 journées** : dimanche 16 juillet durant l'étape Les Gets – Saint-Gervais Mont-Blanc par le col des Aravis et mercredi 19 pour le parcours Saint-Gervais Mont-Blanc – Courchevel. Mardi 18, la course impactera la circulation entre Domancy et le secteur de la Princesse. La Communauté de Communes Pays du Mont-Blanc communiquera prochainement sur les impacts des différents tracés via les réseaux sociaux, dans son magazine distribué dans tous les foyers à partir du 19 juin, par une campagne médias sans oublier un affichage et une page dédiée sur son site ccpmb.fr. Nous ne manquerons pas de relayer ces informations au travers de nos supports de communication.



Les rendez-vous avec les associations

Les 6 et 17 mars, Pierrette Morand et Jean-Pierre Chatellard, respectivement adjoints délégués à la vie associative et à l'environnement recevaient les associations de Megève lors d'un temps d'échange en salle Hysope (Maison des Associations). Parmi les sujets évoqués : **l'organisation d'événements** pour lesquels un nouveau formulaire est proposé (disponible auprès du service événementiel ou en ligne : mairie.megeve.fr, rubrique « associations ») ainsi que **la nouvelle charte éco-responsable** pour toutes demandes de subventions. Le CDOS 74, relais local pour le mouvement sportif et la vie associative, a pris part à la 2^e rencontre afin d'exposer ses démarches d'aide à la formation et à l'accompagnement. Au cours de l'année, l'association prendra le nom de Guid'Asso. Un nouveau rendez-vous de présentation des demandes de subventions est programmé **lundi 5 juin à 18h30 en salle Hysope**.



Remise de chèque Cœur Vanessa

Jeudi 6 avril, l'association Cœur Vanessa, en la personne de sa présidente Annick Laurent, s'est vu remettre par Catherine Jullien-Brèches, maire de Megève, un chèque d'un montant de **1.210€** résultant des inscriptions à La Mègevanne, offert par la municipalité, partenaire de la course organisée par Outdoor Événements et Le Dauphiné ainsi qu'une récolte de **159€** par le CCAS, émanant de l'inscription libre à la Marche Rose. Chaque année, la commune s'associe à Cœur Vanessa pour soutenir les actions au profit de la recherche contre le cancer, une cause qui lui est chère.

Les repas partagés à la FMA

Ce printemps et ce jusqu'au 30 juin, le service de la restauration propose de nouveau aux parents des élèves scolarisés à Megève, de la maternelle au collège, de **partager un repas avec leur enfant** à la Fondation Morand Allard au tarif préférentiel de 7,60€. L'occasion de connaître les lieux, de visiter la cuisine et d'échanger avec les équipes de la Fondation. Une démarche appréciée de tous, enfants, familles et personnel, qui a permis au printemps dernier d'accueillir plus de 70 parents. Les repas doivent être **réservés auprès de Nathalie Guillaume**, responsable de site au 04 50 91 54 71 ou par mail à : nathalie.guillaume@megeve.fr. Pour des conditions optimales, pas plus de 3 parents ou couples par jour sont reçus.

VIE POLITIQUE

Cet été, Megève rend hommage à Poumy Arnaud !

*Nous
Megève*

Nous avons toutes et tous appris l'automne dernier avec une grande tristesse le décès de Poumy Arnaud dans sa 87^{ème} année. C'est une figure de Megève qui a beaucoup compté pour sa renommée qui nous quitte, laissant derrière lui un grand vide artistique et culturel.

Musicien hors pair, véritable chef d'orchestre dans tout ce qu'il entreprenait, il fut notamment le dernier batteur de Sidney Bechet et le fondateur du Sidney Bechet Memory qui s'est de nombreuses fois produit sur la scène du Palais de Sports et dont le dernier concert fut soutenu par les Amis de Megève. Il avait découvert le jazz avec les disques 78 tours de Mezzrow-Bechet dans les années d'après-guerre. Il débute avec divers musiciens parmi lesquels Armand Gordon, pianiste célèbre. Il rencontre en 1957 Claude Luter qui l'engage pour une importante tournée en Amérique du Sud. Le disque enregistré à cette occasion est un grand succès. En 1958, Sidney Bechet le préfère à son batteur de l'époque. Poumy restera avec lui jusqu'à sa disparition. Plus tard, il jouera avec tous les grands tels que Bill Coleman, Al Grey et tant d'autres avant de devenir le directeur artistique du Megève Jazz Festival et du Megève Jazz Contest, qui ont animé les rues du village en été durant plus de vingt ans. C'est avec Gérard Morand, Maire de Megève et Alain Bompard, alors Président de l'office de tourisme qu'il avait imaginé faire vivre ici cet art musical devenu un art de vivre. Arrivé à Megève en 1939, il y avait grandi entre Rochebrune et le Mont d'Arbois avec l'insouciance de l'époque et la frénésie de l'après-guerre. Il a tenu et même animé les mythiques Cinq Rues de l'hiver 1969-1970 à l'été 1972 pour le bonheur de toutes celles et tous ceux qui vivaient ici la fin des trente glorieuses. Certains se souviennent peut-être encore de ses Crêpes à Gogo du mardi. Personnage attachant, il nous lègue l'image d'un musicien engagé, d'un chef de famille attentionné et d'un ami fidèle.

Cet été, Megève lui rend hommage du vendredi 14 au dimanche 16 Juillet 2023 avec un « Tribute to Poumy Arnaud » qui fera revivre la légende en format Jazz Contest dans tout le village. Nous en serons !

Megève s'engage pour la préservation de ses espaces naturels

Notre parti c'est Megève !



La commune de Megève est fière de son patrimoine naturel exceptionnel, qui fait sa renommée et son attractivité. Nous sommes conscients de la fragilité de cet environnement et de la nécessité de le protéger pour les générations futures. C'est pourquoi nous avons mis en place une politique municipale ambitieuse et responsable en matière d'écologie.

Notre priorité est de préserver les espaces naturels qui font la beauté de notre territoire. Nous avons ainsi engagé des actions concrètes pour favoriser la biodiversité, restaurer les milieux dégradés et valoriser les paysages. Nous renforçons la sensibilisation à destination des activités touristiques et sportives, afin de garantir le respect de la faune et de la flore.

Nous nous préoccupons également de l'alimentation en eau potable de notre commune, qui est un enjeu majeur face au changement climatique. Nous avons été confrontés à un épisode de sécheresse inédit à l'été 2022, qui a mis à rude épreuve nos ressources hydriques. Nous avons su réagir rapidement et efficacement, en mettant en place des mesures d'économie d'eau, en mobilisant les acteurs locaux. Nous avons également lancé un plan d'investissement pour moderniser notre réseau d'eau potable et sécuriser notre approvisionnement.

Nous appelons enfin à la responsabilité de chacun pour préserver notre environnement. Nous comptons sur la participation active des habitants et des visiteurs pour respecter les règles élémentaires de respect de la nature : trier ses déchets, éviter les rejets polluants dans les eaux pluviales, notamment sur la voie publique qui finissent inévitablement par rejoindre les cours d'eau, ne pas allumer de feu en milieu naturel, éviter de cueillir les fleurs sauvages...

Ensemble, nous pouvons faire de Megève un modèle de préservation des espaces naturels.

DE JANVIER À MI-AVRIL

MARIAGES, NAISSANCES & DÉCÈS

mariages

Le 27/01 :
Charlotte PES
et **Justin VAUDAUX**

Le 18/02 :
Béatrice MELCHIORETTO
et **Antoine JOUANNIC**

Le 18/02 :
Nenita CALIPAYAN DINGCOL
et **Laurent FAVRAT**

Le 25/02 :
Claire COUTIER
et **Pascal LANGERON**

Le 04/03 :
Laura DEJONCKHEERE
et **Alessandro PIGHINI**

Le 18/03 :
Florence THOMAS
et **Hugues MAURICE DUGUÉ**
MAC CARTHY

Le 25/03 :
Agathe FONDEVILLE
et **Timothée DE POIX**

Le 08/04 :
Caroline POINTEAU et
Guillaume DEGOMMIER

naissances

Le 15/01 à SALLANCHES :
Mélina APERTET

Le 19/02 à SALLANCHES :
Gaspard VIEITEZ TUAL

Le 18/03 à SALLANCHES :
Liv COMBES TANTET

décès

Le 24/12 à SALLANCHES :
Sylvain SERMONDADAZ

Le 31/12 à MEGÈVE :
Nicole SOCQUET-JUGLARD
veuve **ZANDOTTI**

Le 06/01 à MEGÈVE :
Josette MARGOTTIN
veuve **MAGNIN**

Le 16/01 à MEGÈVE :
Alice BRÈCHES
veuve **DUVILLARD**

Le 22/01 à SALLANCHES :
Annie GROSSET-JANIN
épouse **EMONET**

Le 28/01 à MEGÈVE :
Gismonde ROHAUT
veuve **BORETTI**

Le 08/02 à MEGÈVE :
Angela CASAGRANDE
veuve **DREOSTO**

Le 12/02 à CHAMONIX-
MONT-BLANC :
Thérèse LE BOUAR

Le 18/02 à MEGÈVE :
Monique SIMON
épouse **GRAFF**

Le 22/01 à SALLANCHES :
Michel WERNER SOCQUET-
JUGLARD

Le 02/03 à THIEZ :
Jeannine MILETTO
veuve **RIPERT**

Le 04/03 à MEGÈVE :
Michelle HENRI-TROYAT

Le 12/03 à SALLANCHES :
Roger MABBOUX

Le 15/03 à SALLANCHES :
Pascal GIEY

Le 20/03 à MEGÈVE :
Suzanne DUHAMEL
veuve **CARTON**

Le 06/04 à SALLANCHES :
Joseph EMONET

INFOS PRATIQUES

LES SERVICES

MAIRIE DE MEGÈVE

185 route du Jaillet
Du lundi au vendredi :
8h30 à 12h et de 13h30 à 17h
Tél. 04 50 93 29 29
mairie.megève@megève.fr

ASTREINTE ÉTAT CIVIL

Vendredi soir au lundi matin
Tél. 06 65 02 18 28
accueil.mairie@megève.fr

URBANISME

Lundi au vendredi : 9h-12h

CCAS

Du lundi au vendredi, 8h30-12h,
sur rendez-vous l'après-midi.
Tél. 04 50 93 29 14
ccas@megève.fr

LE PALAIS

247 route du Palais des Sports
Tél. 04 50 21 15 71

SERVICE ACTIVITÉS JEUNESSE & SPORTS

Tél. 04 50 21 59 09

HALTE-GARDERIE, CENTRE DE LOISIRS & SERVICE ENFANCE

Tél. 04 50 58 77 84

RÉGIE MUNICIPALE DES EAUX

2023 route Nationale
Tél. 04 50 91 09 09

VIE ASSOCIATIVE

associations@megève.fr
Tél. 04 50 21 59 06

DÉCHETTERIE

Lieu-dit « Les Combettes »
Du lundi au samedi :
De 8h15 à 11h45
et 13h30 à 18h15.
Tél. 04 50 91 40 12

SERVICES TECHNIQUES

Pour toutes urgences :
Tél. 04 50 21 26 05
Pour signalements divers :
rubrique SIGNALEMENT
via l'application MEGÈVE

EN LIGNE

MAIRIE.MEGEVE.FR

- Arrêtés municipaux
- Carte de résident

MARCHÉ

Tous les vendredis matin.

LA POSTE

276, rue de la Poste
Tél. 3631
Du lundi au vendredi : de 9h
à 12h et de 13h30 à 16h30
Samedi : de 9h à 12h

BORNES MOBILITÉ ÉLECTRIQUE

- 2 bornes Syane : 1 RD 1212
niveau skate park (2 recharges)
+ 1 parking de l'annexe de la
Mairie, Route du Jaillet
(1 recharge accessible sur les
deux initiales) - PAYANTES
- 1 borne BMW : parking
du Casino avec 2 recharges
- GRATUITE

ENEDIS (EX ERDF)

Dépannage électricité
Tél. 09 72 67 50 74

MEG'BUS

Horaires en ligne :
meg-bus.com

WIFI GRATUIT

Mairie, gare routière,
Le Palais, Megève Tourisme,
place de la Mairie, gare
d'arrivée téléphérique
Rochebrune, chalet de la
Plaine, patinoire de plein
air, altiport, tour Magdelain,
musée de Megève, musée de
l'Ermitage, Fondation Morand
Allard et Cote 2000.
Retirez votre code d'accès
à l'accueil de la médiathèque
ou de Megève Tourisme ou
par SMS gratuit en vous
connectant au wifi.

LES URGENCES

POLICE MUNICIPALE

2001 route Nationale
Tél. 04 50 93 29 22
Du lundi au jeudi : 8h-12h/13h30-17h30
Vendredi : 8h-12h/13h30-16h30
• **Objets trouvés**, Tél. 04 50 93 29 22
• **Interventions d'urgence**, Tél. 06 16 58 03 87
• **Stationnement Zones Bleues**, disques
disponibles auprès de la PM, à l'accueil de
la Mairie, à l'Office et au parking du Casino.

GENDARMERIE & SECOURS EN MONTAGNE

1434, route Nationale, Tél. 04 50 91 28 10
ou Tél. 17 ou 112 (pour les portables).
Fermeture le mercredi.

POMPIERS • Tél. 18 ou 112 (pour les portables)

SAMU • Tél. 15

MAISON DE SANTÉ • 11 route du Villaret

- **Médecins généralistes**, Tél. 04 50 58 74 74
- **Laboratoire de biologie médicale**,
Tél. 04 50 21 29 95
- **Infirmières** :
Prycilia Robin, Charlotte Ducrocquet
et Sophie Leveque, Tél. 04 50 91 82 60
Annick Paget et Florence Chalas
Tél. 04 50 21 25 19
Fanny Grosset-Grange et Julie Mollier
Tél. 04 50 91 85 90
- **Pédicures - Podologues**, Tél. 04 50 34 54 17
- **Psychologue Clinicienne**, Tél. 06 61 54 36 53
- **Orthophoniste**, Tél. 06 28 52 00 10

DÉFIBRILLATEURS



Place de l'Église, à l'autogare (côté bus),
au niveau des tennis extérieurs, dans les
parkings (Village, Casino - entrée abonnés,
Megève Tourisme - côté sortie), sur la façade
du cinéma Panoramic, au chalet nordique
de la Livraz, sur la Mairie de Megève, sur
la façade Fondation Morand, au Palais,
à l'altiport et au terrain de foot l'été.

MONTENBUS

TRANSPORT À LA DEMANDE

Ouvert à tous, habitants comme
vacanciers, toute l'année du lundi au
samedi, sauf jours fériés ! Les horaires :
de 8h30 à 12h15 et de 13h45 à 18h30.
Réservation jusqu'à 15 min avant
le trajet (sur montenbus.fr ou au
numéro vert 0 800 2013 74).



Suivez-nous sur les réseaux sociaux   
Démarches en ligne, actus, petites annonces :
mairie.megeve.fr



TOUT L'AGENDA

Retrouvez le détail des événements et animations
sur megeve-tourisme.fr ou en flashant ce code

CONSEIL MUNICIPAL

Les mardis 23 mai,
4 juillet, 12 septembre,
17 octobre et 5 décembre

DON DU SANG

Les lundis, de 15h à 19h,
22 mai, 17 juillet, 18 septembre
et 20 novembre

MARCHÉ DES PRODUCTEURS

Mai : dimanche 7
Juin : dimanche 4
Juillet et août : tous les dimanches