

LA LETTRE DE **megève**



RÉUNION PUBLIQUE
LES PROJETS STRUCTURANTS

CULTURE
UNE PROGRAMMATION RICHE

ENVIRONNEMENT
UN ENJEU MAJEUR

SPORT
MEGÈVE TERRE DE VÉLO



SOMMAIRE

▶ TRAVAUX - LES PROJETS STRUCTURANTS.....	04	▶ TOURISME	22
▶ ENVIRONNEMENT.....	10	▶ NOS AÎNÉS.....	24
▶ SCOLAIRE ET JEUNESSE.....	13	▶ COUP D'ŒIL SUR L'ACTU.....	26
▶ CULTURE.....	16	▶ DÉPARTEMENT	28
▶ PATRIMOINE	18	▶ VIE POLITIQUE	29
▶ FRANCE SERVICES	19	▶ ÉTAT CIVIL.....	30
▶ SPORT	20	▶ PRATIQUE.....	31



LA LETTRE DE MEGÈVE

BULLETIN MUNICIPAL N°48

DIRECTEUR DE PUBLICATION : Catherine Jullien-Brèches

RÉDACTEUR EN CHEF : Fabienne Cordet-Evrard (Cabinet du Maire)

RÉDACTION : Élodie Bouffay (Service Communication)

DESIGN GRAPHIQUE : Service Communication

IMPRESSION : Riccobono (Le Muy)

CRÉDITS PHOTOS : Commune de Megève (Crèche de Megève, Mélanie Calcéi, Élodie Bouffay, Fabienne Cordet-Evrard, Simon Garnier, Marie Bougault), Gilles Lorin, Christophe Bougault-Grosset, ASO (P. Ballet), Manu Molle/Arc-en-ciel, SG Architecte, Kitchen Place, Anna Ivanova Photography, Floriane de Lassée, Aurélie Mathigot, Patrick Rougureau, Club des Sports Megève, Département de la Haute Savoie, Adobe Stock, DR.



LABELS



MEGÈVE SOUTIENT





CATHERINE JULLIEN-BRÈCHES

MAIRE DE MEGÈVE

CONSEILLÈRE DÉPARTEMENTALE

1^{RE} VICE-PRÉSIDENTE DE LA CCPMB

Quel bonheur d'avoir pu croiser nombre d'entre vous ces dernières semaines et quel plaisir de partager des moments simples, de rencontres, d'échanges.

Ces moments sont de véritables bouffées d'oxygène dans mon quotidien d'élue. Ces rendez-vous qui peuvent être une réunion publique, une visite aux écoles, une sortie avec les aînés ou une visite chez notre nouvelle centenaire me ramènent à l'essence même de mon engagement... vous !

Oui, nos écoliers et collégiens sont moins nombreux mais notre politique scolaire est ambitieuse et nos enfants bénéficient tous d'activités et de services de qualité que bien des communes nous envient. Et, en voyant l'affluence sur nos différents équipements de loisirs, nous pouvons en conclure que Megève propose un bien joli cadre de vie pour grandir.

Oui, notre population permanente diminue et la pression foncière est devenue une problématique au sein de bien des familles. Mais je ne baisserai pas les bras et avec mon équipe nous œuvrons jour après jour pour apporter des solutions concrètes à notre population qui doit pouvoir rester dans son village. Un travail laborieux est en cours non seulement autour d'une modification

du règlement mais également autour de la révision attendue de notre PLU afin d'ancrer des solutions durables pour les générations à venir.

Oui, nos aînés sont au cœur de nos préoccupations et lorsque j'ai le plaisir de les accompagner pour leur sortie annuelle, je me nourris de leurs souvenirs et anecdotes qui nous replongent non pas dans une époque plus heureuse mais dans une autre époque. Notre village a indéniablement évolué. Tout a commencé il y a plus d'un siècle avec le développement du tourisme et l'arrivée de nouveaux investisseurs au fil du temps.

À Megève nous avons su garder la mémoire de nos traditions et nos valeurs montagnardes qui font que nous avons toujours été une terre d'accueil.

Avec certains d'entre vous, nous avons pu échanger sur nos projets en cours à l'occasion d'une réunion publique. D'autres rendez-vous citoyens seront prochainement planifiés.

Je souhaite pouvoir vous rencontrer et échanger régulièrement avec vous parce que l'avenir de Megève est l'affaire de tous.

Je vous souhaite à toutes et à tous, un bel été à Megève.



TRAVAUX

LES PROJETS STRUCTURANTS

► LA COMMUNE INVESTIT POUR LA QUALITÉ DE VIE

Jeudi 16 juin, la municipalité avait convié résidents, socioprofessionnels et tout public à une réunion publique abordant les différents travaux et chantiers lancés et à venir sur le territoire communal. L'occasion également de profiter d'un temps d'échange à l'issue de la présentation. La séance, présentée par Catherine Jullien-Brèches, Christophe Bougault, Laurent Socquet et Annick Socquet-Clerc avait pour but de présenter les grands projets en cours de la commune, articulée autour de 3 thématiques fortes : vivre, se loger et se déplacer à Megève.

VIVRE À MEGÈVE - LA MAIRIE

Sujet à un projet de réhabilitation conséquent, le chantier va concerner principalement l'intérieur du bâtiment fragilisé depuis de nombreuses années notamment par le poids du matériel bureautique grandissant, l'accroissement du nombre d'agents et les multiples fonctions qu'il endosse. Les façades seront conservées intégralement dans leur aspect actuel et bénéficieront d'un rafraîchissement. Les charpente et couverture seront remplacées dans le style existant avec une couverture cuivre. La municipalité affirme, au travers de ce programme, sa volonté de mener également l'opération dans une démarche de soutien de la filière bois locale avec l'exigence de bois labellisés Bois des Alpes® pour la charpente et les planchers. Le début des travaux est prévu en septembre 2022 pour une livraison au printemps 2024.



BUDGET PRÉVISIONNEL 2.991.130 € HT

Financement par la commune à hauteur de 36%
Subventions demandées :

- Le département : 33%
- Europe FEDER 2021 – 2027 : 18%
- DSIL - Dotation de l'État aux collectivités territoriales : 13%





TRAVAUX

VIVRE À MEGÈVE - L'ÉGLISE ST-JEAN-BAPTISTE

Après les chantiers de rénovation du clocher et de la toiture qui se sont achevés à l'automne 2019, les travaux vont désormais porter sur l'intérieur de l'édifice. Maçonnerie, pose d'un nouveau sol et d'une ventilation, reprise du système de chauffage, mise aux normes de l'électricité... les interventions vont aussi se concentrer sur les vitraux, les décors peints et la galerie. Le planning nécessitera une fermeture de l'église pendant 11 mois, de janvier à décembre 2023, mais a été envisagé de manière à maintenir les célébrations des fêtes de fin d'année. Une seconde phase ultérieure s'attachera aux tribunes et au chœur afin d'achever la réfection de la bâtisse dans sa globalité.

BUDGET PRÉVISIONNEL 1.795.272 € HT

- Répartis à hauteur de 80% pour Megève et 20% pour Demi-Quartier (bien indivis).
- Subventions demandées :
- Le département : 25% des dépenses éligibles subv. plafonnée à 100.000 €
 - La région AURA : 25% des dépenses éligibles subv. plafonnée à 150.000 € (19.929 € déjà acquis pour la maîtrise d'œuvre)
 - Ministère de la Culture : 25% des dépenses éligibles (27.087 € déjà acquis pour la maîtrise d'œuvre)
 - Fondation du Patrimoine : en cours





TRAVAUX

VIVRE À MEGÈVE - LE PALAIS

Ouvert à l'année, en dehors des périodes d'entretien et de maintenance, il se veut un véritable lieu de vie à disposition des vacanciers et pour majorité des habitants et des associations.

ANCIENNE SALLE DES CONGRÈS

Après le démontage de l'ancienne salle des Congrès, entamé en partie pendant les phases de confinement et de fermeture du Palais par les agents eux-mêmes, les travaux débutent au mois de juillet 2022 pour une livraison attendue en janvier 2023. Ils consistent en la transformation de cet espace en plateau sportif polyvalent et innovant qui hébergera notamment un gymnase, une salle d'acrobatie, de danse, d'arts martiaux... réintégrant ainsi le Dojo actuellement situé au local du parking de l'Office de Tourisme.

Les baies vitrées seront également reprises de manière à gérer la chaleur dans la salle et l'apport de lumière naturelle sans pour autant impacter la pratique sportive.

Avec l'ouverture de cette nouvelle surface au début de l'hiver 2023, les clubs et associations auront pu exercer leurs différentes disciplines sans rupture dans leur calendrier d'entraînement. Une volonté affirmée de la municipalité, dans le même esprit que la concomitance entre les différentes phases de chantier et un accès qui a été maintenu pour tous les autres espaces.

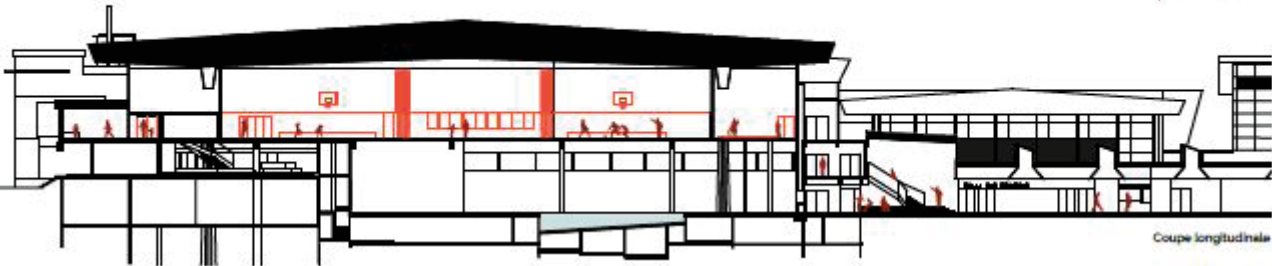
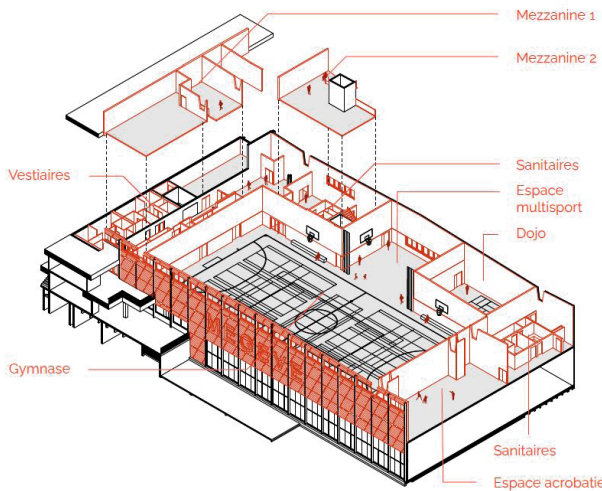



ANCIEN GYMNASE

Dès cette partie achevée, les travaux se concentreront sur la mutation de l'ancien gymnase en une salle multifonctions pouvant accueillir salons, spectacles, festivals, concerts, banquets avec une surface restauration dédiée... Adaptée pour de multiples configurations en sous-parties, elle permettra une flexibilité optimale en termes de programmation, avec un accès facilité de par sa situation au rez-de-chaussée du bâtiment. L'espace devrait être opérationnel pour le mois de janvier 2024.

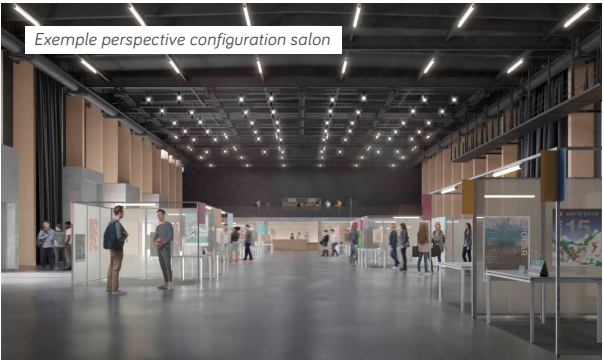
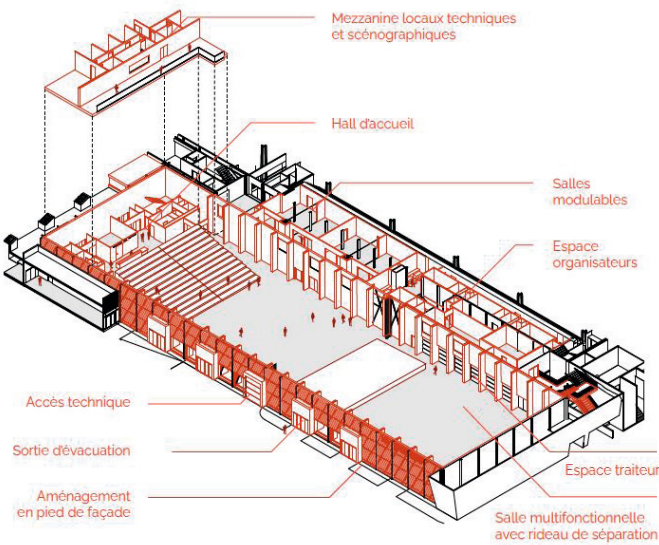

UNE CIRCULATION ET DES ACCÈS FACILITÉS

Au cœur du projet, une attention particulière a également été portée aux circulations entre les « anciens » espaces et ceux réalisés lors de la dernière extension ainsi qu'à la mise aux normes incendie et accès pour les personnes à mobilité réduite. La structure va ainsi bénéficier d'un nouvel escalier depuis l'entrée principale du Palais, menant directement à l'étage supérieur, qui permettra d'optimiser la gestion des flux et de créer une connexion directe entre les deux parties. Le début des travaux est programmé pour avril 2023 avec un achèvement au mois de juillet de la même année.

En amont, à l'automne 2022, le chantier de création d'une placette au carrefour de la galerie nord et de la passerelle aura débuté et aboutira à un véritable lieu de rencontres et échanges, donnant aussi plus de visibilité au Spa, au Kids Club et à l'accès du nouveau gymnase. En septembre 2023, c'est le couloir nord qui sera concerné par un réaménagement global avec entre autres l'incrustation d'alcôves qui présenteront des espaces d'attente adaptés pour tous les publics. Le déplacement du local patins et de son accueil aura déjà été réalisé au printemps 2022 donnant ainsi un accès immédiat à la glace, à proximité de la salle de curling.

Au-delà d'un confort d'utilisation pour les usagers, ces travaux de réfection s'imposaient pour des questions de mise aux normes en termes d'accessibilité et de sécurité. Le volet thermique sera également repris afin de limiter les déperditions de froid, émanant notamment de la patinoire et de renforcer l'isolation pour maîtriser les dépenses de chauffage .

BUDGET PRÉVISIONNEL 7.924.899 €

- Financés à hauteur de 20% par la commune.
Demandes de subventions (80%) en cours auprès de :
- Département 25% Plan Tourisme et 9% Sport
 - Région AURA 16% Aménagement Territoire et 11% Sport
 - État 19% au titre du plan France Relance



TRAVAUX

SE LOGER À MEGÈVE

Sous la thématique « se loger à Megève », la politique de préemption a largement été abordée lors de la réunion. La municipalité a fait du logement son cheval de bataille et a ainsi présenté un 1^{er} bilan du nouveau service d'intermédiation, lui permettant d' étoffer son patrimoine locatif mais aussi de répondre à la problématique d'hébergement des saisonniers.

Optimisant l'occupation des appartements dont elle est propriétaire en les louant à ses agents, la commune est également consciente que les employeurs font face à des difficultés de recrutement parfois de par un manque de solutions de logements. L'intermédiation locative permet alors de mettre en relation les propriétaires du secteur privé et les employeurs de la commune qui disposeront ensuite des appartements pour leurs saisonniers.

Un agent de la collectivité s'occupe des différentes démarches administratives, de la rédaction des baux, réalise les états des lieux et collecte les loyers, sans frais de gestion pour les propriétaires. Le service, déjà pourvu de 10 lots, reste à la recherche de biens allant du studio au T3.

Renseignements :
Tél +33 (0)4 50 93 79 36 - habitat@megeve.fr

MODIFICATION ZONAGE

Un sujet qui a permis également de rappeler qu'en février 2022, la commune de Megève a bénéficié, après de longues années de lobbying, d'un changement de classement pour le zonage Pinel. Auparavant catégorisée B2, elle profite aujourd'hui, au même titre que les communes de Chamonix, La Clusaz, Les Gets et Morzine d'un référencement en zonage A, favorisant l'accès des résidents permanents aux logements intermédiaires et à de nouveaux outils d'accession à la propriété notamment grâce à une réévaluation des plafonds de ressources plus favorables à un grand nombre.



LOGEMENTS PERMANENTS
Projet à venir :
• parcelle de 4.000 m²
• candidature bailleur social
• 42 logements

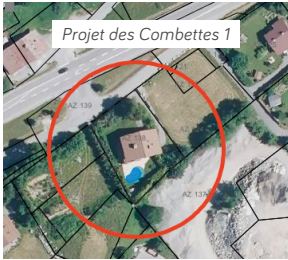

LOGEMENTS SAISONNIERS
Politique de préemption :
• acquisition d'un chalet de 313 m²
• 9 unités de logements saisonniers/employeurs



LOGEMENTS PERMANENTS
Parcelle en cours de préemption :
• Terrain de 1809 m²
• Type de logements permanents à définir

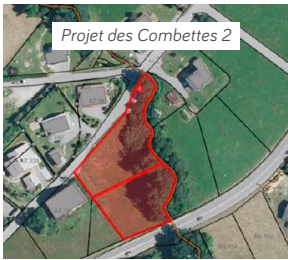

LOGEMENTS PERMANENTS
Projet à l'étude (+/- 20 logements):
• parcelle communale
• candidature bailleur social
• accession sociale à la propriété

Ensuite, les projets engagés et à venir en termes de logement social et d'accession à la propriété ont été présentés. Sur le secteur des Retornes, le programme d'aménagement d'une parcelle communale de 4.000 m² est en cours afin de créer 42 logements locatifs permanents. Un aménageur adossé à un bailleur social sera désigné à la suite d'une consultation. Tandis qu'aux Combettes, sur un terrain communal, une étude pour la construction d'une vingtaine de logements en accession sociale à la propriété a été entreprise de type bail réel solidaire en vue de neutraliser la spéculation.

Concernant les préemptions actuelles aux Combettes, deux projets sont en préparation : la mise à disposition d'un chalet afin de créer 9 unités de logements saisonniers à destination des employeurs du territoire et un programme de logements permanents, dont la nature reste à définir, sur une parcelle de 1.809 m² dont la commune devrait pouvoir faire l'acquisition pour la fin du mois de juillet.



TRAVAUX

SE DÉPLACER À MEGÈVE

Sous le volet « se déplacer à Megève » ont été abordés les plus récents travaux de voirie et de réaménagement. Cette enveloppe d'investissements soutenus permet chaque année d'entretenir les infrastructures et d'améliorer la qualité de vie des résidents au quotidien. La collectivité s'inscrit dès à présent dans une démarche de Responsabilité sociétale des organisations (RSO) en collaboration de l'AFNOR mandatée pour stabiliser les outils déjà en place et les objectifs à atteindre dans le cadre du développement durable (ODD) fixés dans le cadre de l'ONU.

TRAVAUX DE VOIRIE ET DE RÉAMÉNAGEMENT



La rue Charles Feige, entièrement achevée au printemps 2021 a conduit, au-delà de la reprise des réseaux, à la création d'une véritable jonction avec le centre. Sur le même schéma, les travaux de la RD1212 et l'implantation d'un jardin alpin ont permis d'instaurer une liaison douce entre le Palais et le village. Un projet qui atteint sa dernière phase avec l'aménagement de la rue Muffat de St-Amour qui s'achèvera à l'automne 2022, avant une partie impactant la rue St-François de Sales au printemps 2023. Sécurisation de la traversée, amélioration des accès à la gare routière, au jardin alpin et au Palais... l'élargissement des trottoirs ainsi que les nouveaux agencements paysagers et de stationnement harmoniseront les différentes portions et apporteront un confort d'usage aux riverains et socioprofessionnels du secteur. Voirie, enrobés, accessibilité, réseaux... parmi les autres travaux présentés, la réfection de l'escalier Place de la Résistance, provisoire, du Pont de l'Office de Tourisme, les enrobés de la route du Jaillet... ne sont que quelques exemples des nombreux points récemment sujets à des interventions.

POLITIQUE ENVIRONNEMENTALE

En fin de présentation, l'accent a été mis sur la politique environnementale afin de rappeler que la commune aborde chacun de ses nouveaux projets dans le respect de l'environnement et le développement de démarches écologiques. Des engagements qui sont pris par l'ensemble des services de la municipalité, tels que l'objectif zéro pesticides en place depuis de nombreuses années pour la gestion des espaces verts, l'utilisation d'énergie « verte » en collaboration notamment avec le Syane, le déploiement de bornes de recharge de véhicules électriques, la gestion des déchets... ou encore la mise en place du « rezo pouce » pour favoriser les modes de mobilité alternative via une plateforme de covoiturage territoriale.



PROJETS À VENIR

Un temps d'échange est venu conclure le rendez-vous annonçant d'ores et déjà de futures réunions publiques et plus particulièrement sur les programmes concernant les écoles publiques, la Fondation Morand Allard et la Halle Gourmande à venir, qui prendra place dans une autogare rénovée.





ENVIRONNEMENT

L'ENVIRONNEMENT COMME ENJEU MAJEUR

► UNE NOUVELLE DYNAMIQUE DE PROJETS

Pro-active en matière de problématiques environnementales, la commune n'a de cesse d'approfondir et développer les démarches favorisant la défense et la sauvegarde de son territoire. À cet effet, elle a décidé de prendre part au nouveau dispositif Alcome en tant que « ville pilote ».

La municipalité a fait le pari de placer la préservation de son patrimoine environnemental au cœur de sa politique et de la globalité des projets qu'elle entreprend. Après la labellisation Flocon Vert en 2020 pour laquelle Megève s'est réengagée en vue de la reconduction du label en 2023, elle adhère aujourd'hui au programme de l'éco-organisme ALCOME. Ce nouveau dispositif s'inscrit parfaitement dans l'objectif de protection de l'environnement en éduquant aux gestes écologiques souvent les plus simples.

Depuis 1992, la réglementation visant à responsabiliser les producteurs de tabac (REP) au sujet de leurs emballages et du nettoyage des mégots n'a cessé d'évoluer menant à la mise en place au 1^{er} janvier 2021 de la loi anti-gaspillage et de l'économie circulaire ainsi qu'à une directive européenne sur les plastiques à maxima pour janvier 2023. L'éco-organisme Alcome est ainsi né du regroupement des producteurs de tabac ayant pour buts de se conformer à ces différentes réglementations et de réduire la présence de mégots dans l'espace public.



MEGÈVE COMMUNE PILOTE

Au mois de mai, Megève matérialisait son investissement au programme via la signature d'un contrat type, assorti d'une convention supplémentaire en tant que « commune pilote ». Au côté de 5 autres villes, dont Grenoble, Rouen, Châlons en Champagne... elle représentera la seule station touristique du projet. Ces communes deviendront des sites de référence sur lesquels Alcome pourra s'appuyer pour déployer les actions de prévention et de collecte sur l'ensemble du territoire français.

En période hivernale Megève, qui peut accueillir jusqu'à 50.000 touristes, est un terrain expérimental idéal. La clientèle est, bien sûr, une cible prioritaire mais la population locale ainsi que les socioprofessionnels seront également utilisateurs des dispositifs qui seront implantés et deviendront très certainement ambassadeurs de cette démarche responsable. L'objectif de cette coopération est de diminuer de manière drastique l'abandon de mégots sur la voie publique et en milieu naturel afin qu'ils n'altèrent plus notre écosystème.

UNE DÉMARCHE DE RESPONSABILISATION

Megève aspire, en tout premier lieu, à sensibiliser à la pollution que représente un mégot de cigarette et à l'impact qu'il peut avoir sur notre environnement. De par l'aménagement et l'implantation de dispositifs incitatifs mais aussi via une démarche de prévention, le village souhaite responsabiliser tout un chacun via l'adoption d'éco-gestes et d'un comportement exemplaire.

Un état des lieux a permis d'établir plusieurs « hot spots » comme sites de référence pour des relevés bimensuels qui permettront de suivre l'avancée du projet : 2 « hot

spots » pilotes à l'année, dans le centre du village et vers le Palais, 2 pour la saison estivale au Mont d'Arbois et au Jaillet et 2 pour l'hiver identiques auxquels s'ajouteront le départ du Chamois, afin d'intégrer la particularité saisonnière de la station.

L'ambition du programme Alcome est un premier pallier de -20% de mégots d'ici 2024, -35% en 2026 pour atteindre -40% en 2027. La commune ferait appel à la répression, dans un second temps, seulement si elle s'avérait nécessaire.

LES RENDEZ-VOUS DE L'ENVIRONNEMENT



MÉNAGE TA MONTAGNE

Vendredi 13 et samedi 14 mai, les scolaires et résidents ont pris part à deux demi-journées de ramassage des déchets sur le secteur de Rochebrune. Un événement éco-citoyen organisé conjointement par la commune et le domaine skiable, sous la conduite de l'association Mountain Riders, dans le cadre du programme national de réduction des déchets en montagne.

La mobilisation significative sur ces 2 jours démontre une conscience et un engagement collectif en faveur de la préservation de notre territoire. Elle est également la preuve d'une volonté de réduction de notre empreinte écologique. Après la collecte, le tri et la pesée ainsi que la caractérisation ont permis de dessiner les contours de cette pollution liée à la fréquentation hivernale. Au global, près de 170 kg de déchets ont été collectés avec une prédominance de plastiques, papiers et cartons. L'analyse permettra de mettre en place des dispositifs permettant de mieux anticiper cette problématique.

Ce rendez-vous annuel permet également de sensibiliser le plus grand nombre aux bons gestes en faveur de notre environnement !



LE CHALLENGE MOBILITÉ

Megève a choisi d'adhérer à l'initiative régionale du « challenge mobilité » incitant lors de la journée du 2 juin ses agents, élus et autres collaborateurs à choisir un moyen de déplacement alternatif pour leur trajet domicile-travail. Marche, vélo, transports en commun, covoiturage, roller, trottinette... tous les modes favorisant la transition écologique ont été valorisés au travers du comptage des kilomètres pratiqués autrement que seul en voiture ou évités par le télétravail. Ainsi, une soixante de personnes ont participé à ce défi totalisant un peu plus de 400 km via des solutions variées. Les chiffres ont ensuite été transmis sur la plateforme régionale du challenge mobilité.

Une démarche écoresponsable que la municipalité soutient notamment au travers de l'acquisition de 11 vélos à assistance électrique répartis au sein des différents sites communaux afin d'encourager les déplacements durables. L'achat a été rendu possible grâce à une subvention de la région à hauteur de 80% du montant total soit 16.360 € versés par le Conseil Régional.



INTERVIEW DE JEAN-PIERRE CHATELLARD

Au centre des différents projets engagés par la municipalité, l'environnement connaît également l'impulsion d'une dynamique renouvelée avec la nomination d'un nouvel adjoint délégué à l'environnement, Jean-Pierre Chatellard, élu 6^e adjoint lors du Conseil Municipal du 10 mai, suite à la démission de Philippe Bouchard effective au 22 avril. Il endosse également les délégations de la forêt, des navettes ski bus, de la politique de labellisation, du handicap, du développement économique et de l'artisanat ainsi que du développement et de la valorisation des savoir-faire locaux.

Nous avons échangé avec Jean-Pierre Chatellard, alors qu'il était tout récemment élu.

LETTRE DE MEGÈVE : M. CHATELLARD, QUEL LIEN VOUS UNIT À MEGÈVE ?

JEAN-PIERRE CHATELLARD : « Je suis né ici même à Megève ; j'y ai grandi et fait ma scolarité avant de rejoindre le lycée du Mont-Blanc René Dayve au Fayet puis Grenoble pour mes études supérieures. Je suis vite revenu dans mon village où j'ai construit ma vie en menant une pluriactivité : moniteur l'hiver et maçon-entrepreneur l'été. Je m'y suis marié et, avec ma femme, nous avons élevé deux garçons.

Mon père faisait partie du groupe des pionniers qui ont créé l'école du ski français à Megève après-guerre. Aujourd'hui, j'enseigne encore l'hiver ici sur notre magnifique domaine. »

LDM : VOUS ENDOSSEZ AUJOURD'HUI DES FONCTIONS IMPORTANTES AU CŒUR DE LA MUNICIPALITÉ !

JEAN-PIERRE CHATELLARD : « Je me suis engagé dès 2014 auprès de Catherine Jullien-Brèches dans la politique locale. J'étais alors conseiller municipal jusqu'à mon élection, il y a peu, en tant que 6^e adjoint. Je me sens très investi par les différentes missions qui m'ont été confiées. À titre personnel mais également de par mon métier de moniteur, j'ai moi-même une sensibilité particulière pour la préservation de notre patrimoine naturel. Nous avons la chance de bénéficier d'un cadre de vie somptueux ; il ne tient qu'à nous de le protéger. »



LDM : ALCOME EST UN DES PREMIERS PROJETS AUXQUELS VOUS PRENEZ PART.

JEAN-PIERRE CHATELLARD : « Oui et je suis très heureux d'y participer dès son lancement. C'est pour Megève une chance d'être commune pilote mais cela signifie aussi que nous nous devons d'être un exemple. À Megève, nous sommes très attentifs à la problématique de sauvegarde de l'environnement, cependant, il faut encore agir sur ce que je qualifierais de maladroites, de par une certaine forme d'ignorance sur des sujets tels que la pollution par les mégots ou l'atteinte de nos rivières via les grilles d'eaux pluviales.

Nous devons trouver le bon curseur entre le développement économique de la station et l'éco-responsabilité de tous les acteurs, municipalité comprise. »

LDM : LE RENOUVELLEMENT DU LABEL FLOCON VERT EST ÉGALEMENT UN DES PROCHAINS ENJEUX ?

JEAN-PIERRE CHATELLARD : « Oui l'obtention de la labellisation en 2020 n'était pas une finalité mais bien un point de départ. Nous œuvrons actuellement pour le renouvellement du label en 2023 et nous efforçons de continuer à progresser en vue de l'obtention aussi de l'ISO 26000. Intégrer le volet développement durable à tous nos projets est aujourd'hui devenu un réflexe ! »



SCOLAIRE

ENFANCE ET JEUNESSE

► LES ACTUALITÉS DE L'ÉTÉ

UN LOCAL POUR L'ÉTÉ

Programmé dans les échéances à venir, l'aménagement d'un local dédié à Meg'Ados, dans l'ancien garage Conseil à proximité du Chalet de la Plaine, est très attendu. Pour patienter, cet été, les jeunes bénéficient d'une salle réservée à l'intérieur de l'autogare. Sous la surveillance de Charline Meslin, responsable du service Jeunesse, l'espace est en accès libre jusqu'au 26 août, pour les collégiens déjà scolarisés à Megève et dans les communes alentour, selon un planning établi chaque semaine et diffusé sur les réseaux sociaux de Meg'Ados. Matériel d'arts plastiques, livres, jeux de société, babyfoot... les adolescents peuvent également écouter de la musique, installés dans des fauteuils pour des moments d'échange.

Suivez l'actualité de Meg'Ados sur Facebook : @megados74120 & Instagram : @meg_ados.

LA REMISE DE LA CALCULATRICE AUX CM2

Phase tout autant appréciée qu'appréhendée, le passage en 6^e représente une étape majeure dans la vie des élèves. Chaque fin d'année scolaire, Catherine Jullien-Brèches, maire de Megève, a pris l'habitude de rencontrer les CM2 des deux établissements de Megève pour saluer le travail accompli durant leurs premières années d'apprentissage. Vendredi 1^{er} juillet a donc été l'occasion de valoriser leurs résultats scolaires par un cadeau indispensable à leur intégration au collège, une calculatrice adaptée à l'enseignement mathématique qui leur sera dispensée. Une rencontre qui mène à des temps d'échange riches et instructifs aussi bien pour les primaires que pour les élus !

UN AGENDA ESTIVAL COMPLET



L'été s'annonce animé pour les enfants de Meg'Loisirs et Meg'Ados !

Un séjour organisé par le secteur Enfance Jeunesse les conduit à Évian du 25 au 29 juillet pour un programme axé sur l'aquatique ! Voile, visites guidées, baignades, veillées pour tous et canoé pour les plus grands... des activités qui font voguer 12 enfants et autant d'adolescents sur le lac Léman. L'occasion pour ces jeunes de se retrouver, comme chaque année avec entrain, en dehors de Megève et Demi-Quartier.

Des moments hors du temps dont profitent également les enfants inscrits au planning des activités de Meg'Ados ou de Meg'Loisirs qui proposent des animations toutes plus attractives les unes que les autres : piscine, laser game, parcours aventures, tennis et même escalade, yoga, gym... pas de répit pendant les vacances !

De leur côté, quinze adolescents de Megève et Demi-Quartier, entre 16 et 17 ans, prennent part cet été aux chantiers jeunes, session 2022. Pendant 3 semaines réparties entre les mois de juillet et août, ils travaillent en collaboration avec les services municipaux à la rénovation de la Cabane des Frasses. Une première expérience professionnelle rémunérée pour la plupart d'entre eux qui s'enrichit d'une volonté de contribuer à la sauvegarde du patrimoine local.

Renseignements et inscriptions auprès du Guichet Enfance - Jeunesse
Tél. +33 (0)4 50 58 77 84.



UNE PERFORMANCE DE STREET ART

Du 21 au 23 juin, le graffeur Tim Zdey, reconnu sur la scène street art internationale, a réalisé une performance live au cœur du village. Abonné aux sujets monumentaux, il s'est attelé cette fois à taguer une ancienne télécabine qui ornera l'esplanade des 3 Pigeons durant tout l'été. Un spectacle dont ont pu profiter les jeunes de Meg'Ados, mercredi 22 pour admirer l'artiste en pleine création, ainsi que les collégiens d'Emile Allais et de St-Jean-Baptiste jeudi 23 accompagnés de leur professeur d'arts plastiques. Une première prise de contact avec Tim Zdey qui a permis de découvrir son univers avant de collaborer l'année prochaine à un sujet de plus grande ampleur, la customisation du skate park de Megève.

LES REPAS PARTAGÉS AVEC LES PARENTS

Chaque printemps, le service de la restauration ouvre ses portes aux parents des élèves scolarisés à Megève dans un des deux groupes scolaires, de la maternelle au collège, pour partager un repas à la Fondation Morand Allard avec leur progéniture. Depuis 2 ans, les restrictions sanitaires n'avaient pas permis de réitérer ce dispositif ; c'est donc avec grand plaisir que les équipes de la commune ont de nouveau ouvert les portes de la FMA. Une belle opportunité de découvrir le cadre dans lequel les élèves évoluent le temps de la pause méridienne mais aussi d'apprécier la structure et les équipements mis au service du « bien manger » au cours d'une visite de la cuisine, proposée après le festin. Cette démarche a rencontré un vif succès puisque plus de 70 parents sont venus déjeuner avec leur(s) enfant(s) entre le 9 mai et le 1^{er} juillet, au tarif préférentiel de 7,60 €.



LES RÉSULTATS DE LA DICTÉE DU TOUR

Alors que les CM1/CM2 et 6^e des établissements publics et privés participaient fin mars à la dictée du Tour, les élèves ont pu découvrir le nom des gagnants jeudi 23 juin pour les collégiens, en présence de Marika Buchet, adjointe déléguée aux affaires scolaires, et Christophe Bougault premier adjoint tandis que les primaires connaissaient les résultats vendredi 1^{er} juillet. Ainsi, les 8 lauréats ont eu la chance d'être conviés à l'altiport pour assister à l'arrivée de l'étape Morzine-Megève : Manon Vincent, Ambroise Duvillard, Tom Grillet Cornu, Maëlle Bonnet, Alexander Hagart pour les primaires et Féodor Gravier, Gaspar Attal, Nils Grogneux et Maëlie Delaunay Desage chez les collégiens. Un instant privilégié pour ces enfants qui avaient excellé orthographiquement !

LE RENOUVELLEMENT DES ENGAGEMENTS MON RESTAU RESPONSABLE

En 2019, la restauration scolaire de Megève adhère à la démarche progressive Mon Restau Responsable®, créée par la Fondation Nicolas Hulot et le réseau Restau'Co, afin de garantir notamment la qualité et l'origine des produits, le bien-être sur le lieu de restauration, les pratiques en faveur de l'environnement ou encore la participation au dynamisme social et territorial... Jeudi 19 mai, après 3 années d'intégration à ce dispositif s'inscrivant dans la démarche territoriale globale du Flocon Vert, la FMA avait réuni les élus, le personnel, les parents d'élèves, les fournisseurs et autres acteurs de la restauration collective pour une séance participative de renouvellement de la garantie. Installation d'un feu tricolore pour prévenir des nuisances sonores, approvisionnement par les circuits courts avec des produits frais et locaux, prédilection pour le fait maison, utilisation de produits écolabellisés pour l'entretien, recyclage des biodéchets... cette session a permis de présenter les différents engagements pris par la FMA depuis son entrée dans le processus et ceux sur lesquels elle agira pour les deux années à venir. Un vote à bulletin secret s'est tenu à l'issue duquel les intervenants ont déterminé la reconduction de la garantie à hauteur de 21 voix sur 22.





L'ACCOMPAGNEMENT À L'ÉCOLE DES TOUT PETITS

Afin de faciliter l'intégration des futurs « maternelles » fréquentant actuellement le groupe « Les Malins », une matinée d'adaptation a été organisée au mois de juin dans les différents établissements scolaires de Megève et Praz-sur-Arly.

Ainsi, les petits ont pris le chemin de l'école à pied ou en navette pour découvrir l'environnement dans lequel ils évolueront à la rentrée. Les professeurs des écoles les ont accueillis pour un temps de classe où ils ont pu explorer le décor qui sera bientôt leur quotidien au travers d'ateliers et d'activités ludiques. Les futurs élèves ont pu également se familiariser avec la cour d'école lors d'un moment dédié de jeux extérieurs avant de reprendre la direction de « La Grande Crèche ».

L'accompagnement se poursuit au mois de septembre pour les enfants scolarisés à Megève avec la présence, sur les 4 premiers repas, de membres du personnel de la crèche lors du temps de restauration des maternelles et au début de la sieste. Une manière de les rassurer avec des visages familiers, dans un cadre qui leur est nouveau. Leurs étiquettes « prénoms » seront aussi installées au porte-manteau de la cantine afin qu'ils conservent leurs repères.

L'ACCUEIL AUX P'TITES FRIMOUSSES

La micro-crèche des P'tites Frimousses dispose d'une capacité d'accueil de 10 enfants, répartis entre les « grands », sur le point de quitter la structure en vue de l'école, et jusqu'à 5 petits vacanciers en saison d'été. Actuellement, ce service permet de proposer un mode de garde à 12 familles permanentes, depuis le 4 avril et ce jusqu'au 31 août.

Renseignements et inscriptions à :
service.enfance@megeve.fr ou auprès
 du Guichet Enfance au +33 (0)4 50 58 77 84.

REPENSER L'ESPACE ET LE POSITIONNEMENT DE L'ADULTE

L'ensemble du service « petite enfance » a bénéficié au mois de mai d'une formation de 3 jours sur l'aménagement de l'espace et le positionnement physique des professionnels. Une première journée théorique sur les neurosciences, l'effet miroir, les émotions et l'importance de l'attachement a ensuite permis au personnel de réadapter ses pratiques professionnelles. La position de l'adulte a été reprécisée ; tel un phare il sécurise l'enfant par sa lumière qui a alors tout loisir d'évoluer en toute sérénité.

Un inventaire des jeux et équipements a ensuite été réalisé afin d'appliquer les recommandations en termes d'affordance, de taille, de nombre et de concordance entre toutes les activités proposées aux bambins.

Certaines barrières ont été ôtées afin d'optimiser les espaces et permettre une meilleure itinérance des enfants entre 5 zones qui ont été redéfinies : exploration (boîtes à formes, jeux de musique, coucou caché...), motricité (toboggan ou parcours), imitation (cuisine, garage, poupées...), recyclage (boîtes à bidules, cartons, bouteilles sensorielles) et construction (Legos, aimants, Duplos...). Les équipes proposeront aussi des ateliers « surprises » chaque jour.

Ce stage, riche d'enseignements pour les professionnels des différentes structures, a également permis après deux années cloisonnées de retrouver une belle dynamique d'échanges et de réflexion entre tous les membres des diverses équipes.



UN JARDIN PÉDAGOGIQUE ÉTOFFÉ

Le jardin pédagogique a été déplacé de quelques mètres, à proximité de l'aire de jeux des P'tites Frimousses, de manière à être développé. En plus des bacs à aromates, fraises et tomates, une grande bande de potager a été créée cette année, intégrant radis, courgettes, tournesols et courges. Les enfants ont planté, arrosé et bichonné des semis fournis pour certains par l'association Les Écolibristes. Patiemment, ils guettent la pousse des fruits et légumes qu'ils récoltent régulièrement leur permettant de s'éveiller au goût lors d'ateliers de découverte et dégustation.

UN ÉTÉ CULTUREL

► UNE PROGRAMMATION RICHE

Animée d'une dynamique culturelle exceptionnelle, la commune propose tout au long de l'année une programmation d'expositions pointue tout comme de rendez-vous et événements. Cet été, pas moins de cinq expositions jalonnent l'itinéraire culturel des résidents comme des vacanciers.

L'artiste Floriane de Lassée pose son regard sur les porteurs des quatre coins du monde avec une balade photographique *How much can you carry ?*. D'abord inspirées des files de marcheurs le long des routes africaines partant échanger des objets créés ou collectés contre des denrées, ses prises de vue ont été enrichies de ses voyages dans le monde entier, proposant à chacun de ses protagonistes de se mettre en scène avec ce qu'il a de plus cher. Un clin d'œil à l'histoire de Megève, autrefois pays de colportage, où transitaient par les cols des marchandises et des hommes. Une rétrospective au travers de laquelle on lit également le poids des traditions, de la société et de la famille, une métaphore de la charge que chacun porte sur ses épaules qui entre en résonance avec le caractère sacré du lieu.

Par un procédé réalisé à l'aide de cordes de soutien, ensuite gommées numériquement, les 45 photographies sont imprimées sur bois. Ces portraits ponctuent le chemin du Calvaire, depuis le square de la Baronne de Rothschild, et le musée de l'Ermitage jusqu'au 25 septembre. Du 8 juillet au 26 août, une visite guidée gratuite est organisée tous les vendredis à 10h, depuis le chemin du Calvaire.

Les œuvres monumentales de l'artiste Livio Benedetti, Sculpteur d'âme, continuent de rythmer la promenade des visiteurs au cœur du village jusqu'au 15 septembre. Six sculptures faites de bronze et d'acier témoignant des valeurs de l'artiste et de sa source d'inspiration infinie qu'était pour lui la montagne.

Du 2 au 19 août, la Chapelle Sainte-Anne accueille l'exposition *Rêveries* d'Aurélie Mathigot, un parcours hors du temps en hommage à la beauté onirique du monde végétal.

Travail mixte entre la photographie et la broderie, une dizaine de tableaux grand format invitent à la contemplation de la beauté luxuriante de la nature. Inspirées tant par le jardin de Monet à Giverny que par les natures mortes de Fantin-Latour, les œuvres de l'artiste sont imprimées sur des toiles de peintre et rebrodées en différents endroits, à la machine, à la main, en fils, en perlage ou encore au crochet permettant de gagner en volume et en sens. L'artiste est entrée dans les collections permanentes du Musée des Arts Décoratifs de Paris depuis 2021.

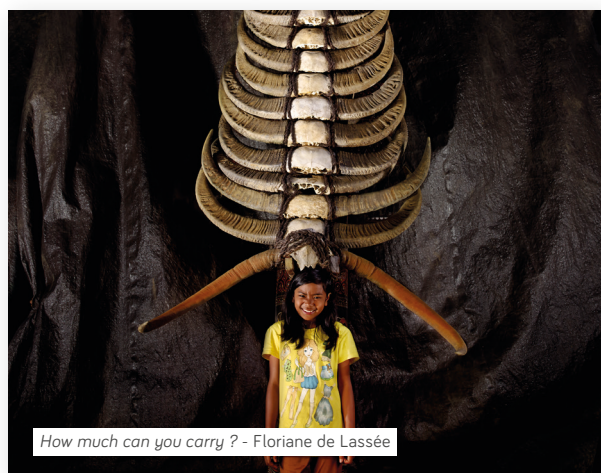



Bien que l'après-guerre et le développement touristique de la station aient modifié significativement le paysage agro-pastoral, Megève reste riche d'une cinquantaine de fermes en activité. Un patrimoine agricole dont le village est fier de défendre les valeurs au travers de ces femmes et de ces hommes passionnés par leur terre et par leur métier. Un savoir-faire et une tradition ancestrale qui sont mis en valeur dès cet été avec l'exposition Megève, Les visages de l'agriculture de Gilles Lorin par le biais d'une trentaine de portraits d'éleveurs, apiculteurs et maraîchers.

Au cœur des différents hameaux et alpages, vaches laitières, génisses et veaux paissent tranquillement tandis que porcs, ânes, chèvres, brebis et lapins évoluent au rythme d'une nature favorable, sans oublier les étalons et juments, chevaux de Megève, franchises-montagnes et autres races... qui pour certains accompagnent fidèlement nos cochers de traîneaux.

Exploitations anciennes ou récentes, fermes d'alpage équipées d'outils modernes ou fonctionnant selon des gestes anciens... Megève est pourvue d'une diversité d'élevages permettant de produire d'excellents fromages, un miel délicat, des fruits et légumes biologiques et des viandes de qualité. Capturées au fil des saisons, les photographies seront exposées au jardin alpin et allée cavalière du 1^{er} juillet au 8 mai 2023. Des rencontres et échanges qui donneront naissance également à un magnifique ouvrage photographique rassemblant ces différents clichés, comme pour les saisir à jamais, bientôt disponible à Megève Tourisme, au prix de 20 €.



GILLES LORIN, « PORTRAIT »

Fils de Maël Demarta, Gilles Lorin a grandi à Megève où il a passé une enfance privilégiée.

« Ici, nous avons la chance d'avoir ce cadre unique et magique, entouré de montagnes. Alpinisme, ski, hockey, escalade... avec mon frère et mes amis, nous vivions des moments à la fois paisibles et riches. Ce sont des instants de vie que l'on ne peut apprécier à leur juste valeur qu'une fois devenu adulte ».

Gilles découvre la photographie à Megève en s'exerçant dans la chambre noire de son frère à l'Hermitage. Il quitte son village pour étudier à l'étranger et notamment aux États-Unis, où il se forme aux arts plastiques et à l'histoire de l'Art le menant à exercer dans le domaine de l'Art chinois et japonais pendant plusieurs années. Un grave accident de voiture le poussera à se réfugier dans la photographie et à créer de nouveau. Un épisode qui lui aura donné envie de capturer l'âme de ses sujets au travers de son travail autour des portraits.

Lors d'un de ses fréquents séjours à Megève, au détour d'une rencontre avec Sylvain Hebel, conseiller délégué à la culture et Thérèse Morand-Tissot, conseillère municipale, est née l'idée de l'exposition Megève, Les visages de l'agriculture. *« J'ai de suite adhéré au projet ; j'y ai sans doute vu l'opportunité de rendre hommage au Megève de mon enfance et d'en immortaliser l'âme au travers des portraits de ces agriculteurs. Certaines prises de vue ont été plus évidentes que d'autres mais elles reflètent toutes, dans leur diversité, les facettes de la tradition agricole du village ».*

Gilles Lorin expose d'autres de ses œuvres à Megève à la Galerie Daltra, en France et à l'étranger.

UNE EXPOSITION À REDÉCOUVRIR

Food Art Mountain de Patrick Rougreau, qui avait inauguré Toquicimes à l'automne dernier, pourra de nouveau s'apprécier du 9 juillet jusqu'au 23 octobre à l'espace d'arts moderne et contemporain Edith Allard, au Palais. Une trentaine de clichés culinaires aussi décalés qu'inspirants qui donnent à apprécier le travail et la collaboration entre l'œil de l'artiste et l'âme du cuisinier. Une collection dont les amateurs peuvent faire l'acquisition en éditions limitées. Entrée libre et gratuite, du lundi au vendredi, de 9h à 12h et de 14h à 17h.

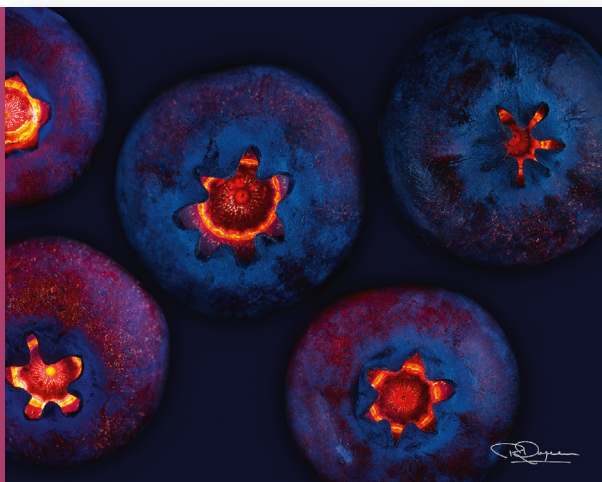



PATRIMOINE

UN PATRIMOINE CULTUEL ADMIRABLE

► DES CAMPAGNES DE RÉNOVATION

Riche d'un patrimoine cultuel singulier et exceptionnel, la commune œuvre à sa préservation et a notamment entrepris une campagne de réfection de ses oratoires et chapelles ou encore récemment de sa Croix de Mission du Calvaire.

Sise au départ de la montée du Calvaire, le monument religieux de la statue Saint-Michel, dit « La Croix de Mission » se compose de trois éléments : la croix, monolithe en granit de pierres de taille, érigée en 1880 et portant la mention des différentes missions de 1885, 1889 et 1890, surmontée de la statue du Christ datant du dernier quart du XIX^e siècle et abritant dans une niche, celle de Saint-Michel terrassant le dragon, établie dans la seconde moitié du XIX^e.

Exposée aux tourments climatiques et aux outrages du temps, aggravés par son installation sur un terrain particulièrement pentu et non terrassé, une rénovation globale de ses différents modules s'imposait, avant que son état ne se détériore plus. La croix subissait un éclatement à l'extrémité gauche de sa traverse, sans doute dû à des tensions au sein de la pierre du fait de la présence d'une longue tige en fer traversante. Le soubassement se déchaussait fragilisant l'ensemble tandis que le Christ présentait des oxydations et fissures, tout comme la statue de Saint-Michel qui révélait différentes cassures et avait perdu sa polychromie d'origine.



La commune bénéficie au titre de la réfection de la Croix de Mission, d'une subvention de 9.809 € de soutien du Fonds PRYA, sous l'égide la Fondation Notre Dame.
Montant total de l'opération : 49.047 € HT

UNE RÉFECTION GLOBALE

S'inscrivant dans la continuité des travaux de restauration du Calvaire, menés entre 2001 et 2007 puis 2021, la réfection de la Croix de Mission permet de préserver et valoriser le patrimoine cultuel mégevan.

Les travaux ont débuté en avril avec la mise en place d'un échafaudage nécessitant la fermeture du départ de la montée du Calvaire pour la durée du chantier, qui s'est achevé mi-juin.

Les fondations de la croix ont été entièrement reprises avec la création d'un nouveau socle, les joints ont été nettoyés ou restitués avec un mortier à base de chaux, sable et pigments naturels. Les coulures brunâtres ont été éliminées par un procédé abrasif adapté tandis que les lettrages ont été remis en couleur. Les fissures qui parcouraient la statue du Christ ont été consolidées et bouchées par injection de résine et après élimination de la corrosion, les surfaces ont été peintes d'une matière protectrice.

La figure de Saint-Michel a été transportée à l'atelier même du conservateur où elle sera réparée, notamment en refixant un fragment de l'aile droite et en rétablissant la mâchoire disparue du dragon. La polychromie sera intégralement reconstituée par stabilisation des couches peintes restantes et restitution des couleurs, frises et ailes dorées. Elle reprendra place au mois de septembre, avant les Journées Européennes du Patrimoine, où elle sera mise en valeur par un système d'éclairage adapté.



COMMUNE

LE GUICHET UNIQUE FRANCE SERVICES

► UN ACCOMPAGNEMENT BIEN ACCUEILLI

Près de quatre mois après sa mise en place, le guichet unique France Services est déjà entré dans la liste des dispositifs essentiels au quotidien des administrés ! De la simple demande de renseignements au dénouement d'un dossier, deux agents ont été spécialement formés à cet accompagnement.

Vendredi 18 mars, les élus de Megève inauguraient le guichet unique France Services en présence notamment de Joël Vaudey, Président de l'association Faucigny Mont-Blanc, coordinatrice du système en Haute-Savoie. Un nouveau service émanant de la volonté municipale d'étoffer l'offre à la population.



Consultation d'un dossier en ligne, démarches complètes ou déblocage d'une situation plus complexe, deux agents de la commune sont en capacité de prendre en charge les différents types de demandes liées à neuf opérateurs: caisse d'allocations familiales, caisse de retraite, caisse primaire d'assurance maladie, finances publiques, emploi... afin d'épauler l'utilisateur mais aussi de préserver et renforcer le maintien des services publics de proximité sur la commune.

DU CONTEXTE...

Cette antenne France Services, installée en Mairie annexe, bénéficie d'un bureau et de postes informatiques dédiés, en libre accès encadré par les agents, si les administrés souhaitent profiter d'une simple consultation sur ordinateur. L'espace est ouvert sur présentation directe aux horaires habituels de la Mairie ou sur rendez-vous. La réservation d'un créneau est préférable pour les dossiers conséquents qui nécessitent des requêtes et des mises en contact avec les interlocuteurs d'organismes extérieurs.

...AU CONCRET

Sur le terrain, les employées municipales en charge de cette mission ont, en plusieurs semaines, côtoyé un public de tout âge, provenant principalement de Megève et Demi-Quartier mais parfois aussi des communes voisines. De nombreuses demandes ont été introduites par un échange téléphonique qui a, dans la plupart des cas, mené à un rendez-vous en présentiel, voire en visio conférence. Déclarations d'impôts, de perte de permis de conduire ou de carte d'identité, établissement de cartes grises, droits retraite ou même naturalisation... depuis l'implantation du guichet, un grand nombre de procédures ont pu aboutir grâce à l'aide apportée par les agents de Megève guidés eux-mêmes, si nécessaire, par des correspondants des structures référentes et grâce également à l'intervention, en soutien, du dispositif France Services.

Le Guichet Unique s'ajoute aux missions courantes du service citoyenneté, composé de quatre employées. Elles restent à l'écoute pour l'accueil des habitants et visiteurs, pour les renseigner, les accompagner et leur faciliter de nombreuses démarches administratives.

Pour simplifier vos formalités, contactez-nous pour prendre rendez-vous : Mairie Annexe
De 8h30 à 12h00 et de 13h30 à 17h00
185, route du Jaillat - 74120 Megève
Tél. +33 (0)4 50 93 29 29
accueil.mairie@megeve.fr



SPORT

MEGÈVE TERRE DE VÉLO

► UNE DYNAMIQUE DE RENDEZ-VOUS

Cols et sommets mythiques, parcours sur routes ou sur sentiers, panoramas remarquables... Megève a depuis toujours séduit les amateurs de cyclisme. Profitant d'un terrain de jeu exceptionnel, le village accueille chaque année de grands événements VTT ou cyclo.

Routes, chemins VTT ou gravel... les possibilités à Megève sont multiples et permettent de pratiquer sa passion au rythme de chacun, amateurs comme professionnels. Une culture vélo entretenue depuis toujours, renforcée par un territoire étendu et varié, propice aux rendez-vous sportifs.



MEGÈVE MONT-BLANC CYCLING

La saison cycliste débute traditionnellement avec la Megève Mont-Blanc Cycling, autrefois Time Megève Mont-Blanc, organisée par le Club des Sports de Megève. S'affirmant comme LA référence des courses de montagne, elle a réuni pas moins de 1.000 cyclistes sur le week-end des 11 et 12 juin, prêts à en découdre avec les nombreux parcours proposés : la cyclo l'Originale déclinée en 60, 100 ou 150 km, la gravel l'Aventurière 75 km, la Grande pour les enfants, la e-bike ou encore la Phénoménale, un challenge de 175 km combinant la cyclo et la gravel... un panel permettant de trouver forcément le tracé correspondant aux pratiques de chacun !

Une édition qui fut un beau succès grâce à l'organisation du Club des Sports, du soutien des bénévoles et de la commune de Megève.

RACE ACROSS FRANCE

Du 20 au 24 juin, Megève accueillait, pour la 1^{re} fois, la Race Across France et plus particulièrement mardi 21 pour le départ de son 1.000 km menant les coureurs depuis la place du village jusqu'à Mandelieu-la-Napoule. Une épreuve à réaliser dans un délai maximum de 5 jours. Inspirée de la Race Across America, ce concept d'ultra-cyclisme est considéré comme la course cyclo la plus difficile au monde. Lancée en France par Arnaud Manzanini, il y a 4 ans, elle est devenue une pointure dans l'hexagone et en Europe. En solo, par équipe de 2, 4 ou 8... quatre distances s'offraient au choix des concurrents : 300, 500, 1.000 ou 2.500 km. Un fabuleux challenge qui met en exergue les valeurs de partage, de bienveillance et de dépassement de soi... l'esprit du sport auquel adhère entièrement Megève !



MB RACE

Les 1^{er}, 2 et 3 juillet faisaient place à une compétition également référente dans sa discipline, la MB Race. Imaginée en 2010 par Vincent Hazout, elle est réputée pour ses parcours aussi exigeants que stupéfiants et est la seule à intégrer à son calendrier une épreuve comptant dans le classement des championnats du monde VTT UCI, avec la MB Ultra Somfy, d'une distance record de 140 km et 7.000 mètres de dénivelé positif. Hormis cette course reconnue comme la plus complexe au niveau international, 8 formats étaient proposés aux 2.924 inscrits afin de ravir tout un chacun, grands sportifs comme simples amateurs de VTT : la MB Ultime 230 km, la MB Ultra en 140, 100 ou 70 km, la MB Explore en 55 km, la MB Enduro ou encore la MB e-rando, la MB Kids et MB Draisiennne pour les tout petits... un événement sportif qui a fêté, cette année, sa 13^e édition et que Megève a toujours à cœur de soutenir.



TOUR DE FRANCE - ÉTAPE MORZINE-MEGÈVE

Mardi 12 juillet, l'étape Morzine-Megève du 109^e Tour de France célébrait son arrivée à la Cote 2000, sur le site de l'altiport, tout comme le Critérium du Dauphiné en août 2020. Après avoir été en 2016, ville d'arrivée, d'étape et de départ, Megève s'est réjouie de recevoir cet événement cycliste emblématique faisant rayonner le village et ses couleurs à l'international ! Une belle journée de spectacle et d'émotions sportives pour les spectateurs comme pour les concurrents, agrémentée d'une organisation pointue entre les différents acteurs de la station afin que ce rendez-vous se déroule dans les meilleures conditions.



HAUTE ROUTE

La saison des événements cyclistes se poursuit ensuite fin août avec la 11^e édition de la Haute Route dans son format Alpes. La course se présente à Megève les 26 et 27 avec deux arrivées et un départ depuis l'esplanade du Palais. Un parcours en 7 étapes parsemé d'ascensions et de cols à plus de 2.000 m d'altitude intégrant cette année des escales dans des villes encore jamais visitées par le tracé qui part depuis Nice le dimanche 21 pour remonter vers les Alpes du Nord.



GRAVEL TOUR DU MONT-BLANC

Le dernier challenge « vélo » de l'été est le Gravel Tour du Mont-Blanc du 2 au 4 septembre porté par notre champion local, Nicolas Roux. Pour sa 1^{re} édition, la compétition sillonne un tracé de 224 km et 8.500 m de dénivelé positif entre toit de l'Europe, glaciers, torrents, vallées et cols alpins au départ du village.

Une discipline qui se pratique aussi bien sur routes que sur chemins et qui donne accès à des paysages et territoires d'exception. Deux épreuves grand public le Half GTMB 130 km et Le Tour du Mont Joly 75 km donnent également accès à l'événement à tous les niveaux sportifs.

Que vous soyez promeneur ou pratiquant acharné, simple spectateur ou fan invétéré... Megève est le terrain idéal pour assouvir votre passion pour la pratique du deux roues !



L'AGENDA DE L'ÉTÉ

JUILLET

- 12

TOUR DE FRANCE

Megève ville arrivée, premier coureur prévu à 17h, Altiport.

- 13

SIESTES MUSICALES

Tous les mercredis de 17h à 18h, jardin du Calvaire.
- 13

FÊTE NATIONALE

À partir de 21h, rues du village et pré de Saint Amour.
- 16

WELCOME TO MEGÈVE

17h30, square de la Baronne de Rothschild.
- 16

SUMMER JAZZ

Sam : 11h dans les rues du village, 15h et 18h dans l'amphithéâtre de Megève Tourisme.
Dim : 11h et 15h dans l'amphithéâtre de Megève Tourisme, 17h dans les rues du village.
- 18

JUMPING INTERNATIONAL DE MEGÈVE CSI**

Esplanade du Palais.
- 21

CONCERT MENAVA

18h, amphithéâtre de Megève Tourisme.
- 23

WELCOME TO MEGÈVE

18h, amphithéâtre de Megève Tourisme.
- 24

CONCERT IN JAVEN

17h30 lac de Javen.
- 28

CONCERT OPUS JAM « DOUCE FRANCE »

A cappella, 18h, amphithéâtre de Megève Tourisme.
- 30

CONCOURS AUX POULAINS

Esplanade du Palais.
- 30

MEGÈVE NATURE TRAIL

Pré de Saint Amour.

AOÛT

- 02

CONCERT ORCHESTRE D'HARMONIE DE MEGÈVE

21h, amphithéâtre de Megève Tourisme.
- 02

EXPOSITION « RÉVERIES »

De l'artiste Aurélie Mathigot, 15h à 19h, chapelle Ste-Anne.
- 03

SIESTES MUSICALES

Tous les mercredis de 17h à 18h, jardin du Calvaire.

- 04

CONCERT JIVE ME

18h, amphithéâtre de Megève Tourisme.
- 05

MEGÈVE BLUES FESTIVAL

Place du village.
- 06

WELCOME TO MEGÈVE

18h, amphi. Megève Tourisme.
- 09

CONFÉRENCE GIANADDA

Henri Cartier-Bresson, à 17h et 20h, Auditorium du Palais.
- 09

CIRQUE AMAR CAPLOT

Esplanade du Palais.
- 11

CONCERT JEANETTE BERGER

18h, amphithéâtre de Megève Tourisme.
- 12

PIQUE-NIQUE CONVIVAL ET BUCOLIQUE

12h à 14h, sommet du Jaillet.
- 13

THÉÂTRE LE SONGE D'UNE NUIT D'ÉTÉ

20h, amphi. Megève Tourisme.
- 14

COMEDY TRIP

20h, amphi. Megève Tourisme.
- 15

CONCERT LYRIQUE

20h30, église St-Jean-Baptiste.
- 18

CONCERT FUNKINDUSTRY

18h, amphi. Megève Tourisme.
- 19

CONCERT HOMMAGE À MICHEL LEGRAND

19h, auditorium du Palais.
- 19

LES JOURNÉES COMMERCIALES

Rues du village.
- 20

WELCOME TO MEGÈVE

17h30, square de la Baronne de Rothschild.
- 20

SUMMER JAZZ

Samedi : 11h dans les rues du village, 15h et 18h dans l'amphithéâtre de Megève Tourisme.
Dimanche : 11h et 15h dans l'amphithéâtre de Megève Tourisme, 17h dans les rues du village.
- 25

CONCERT BARDAN'

18h, amphithéâtre de Megève Tourisme.
- 26

LA HAUTE ROUTE

Esplanade du Palais.

SEPTEMBRE

02 GRAVEL TOUR DU MONT-BLANC
>0410 FORUM DES ASSOCIATIONS
11h à 18h, gymnase du Palais16 LE SATIAM FESTIVAL
>18 Le Palais17 JOURNÉES EUROPÉENNES
>18 DU PATRIMOINE
Rues du village

À VENIR...

AUTOMNE

09 CONCOURS DE LA RACE
OCT. D'ABONDANCE15 TRAIL LA MÈGEVANNE
OCT. Un trail 100% féminin auquel
s'associe la Marche Rose.20 TOQUICIMES
>23 5^e édition du festival
OCT. de la cuisine de montagne.28 LES PETITS PRINCES
OCT. DE L'AUTOMNE
>04 Ateliers et animations raveront
NOV. petits et grands.30 LES JOURNÉES COMMERCIALES
OCT. D'AUTOMNE
>1^{ER} Les boutiques de Megève
NOV. en mode « bonnes affaires »
pendant tout un week-end.

HIVER

03 ILLUMINATION DU SAPIN
DÉC. Le rendez-vous incontournable
qui lance la saison d'hiver !03 LA FÉRIE DE NOËL
>31 Profitez de la magie
DÉC. de Noël avant et pendant
les fêtes de fin d'année.10 LES GRANDS RENDEZ-VOUS
>11 DES SPORTS D'HIVER
DÉC. Un week-end de fête
pour découvrir la glisse
sous toutes ses formes.

MARCHÉ DES PRODUCTEURS LOCAUX

Tous les dimanches de l'été
jusqu'au 4 septembre.PROCHAINS CONSEILS MUNICIPAUX
LE PALAIS - SALLE MT JOLYLes mardis 5 juillet, 27 septembre
et 13 décembre.DON DU SANG
MAISON DES ASSOCIATIONS
SALLE HYSOPEDe 15h à 19h30 les 18 juillet,
19 septembre et 21 novembre.
Prendre rendez-vous sur :
dondesang.efs.sante.fr07 LA GRANDE ODYSSEE
08 SAVOIE MONT BLANC
JAN. Megève ville de départ.27 COUPE DU MONDE DE SKICROSS
>29 Les champions de la discipline
JAN. se défient à la Cote 2000.04 EDELWEISS MEGÈVE SKI
FÉV. 3 parcours pour se challenger.Téléchargez ou retrouvez la brochure des Collections d'été auprès de Megève Tourisme.
Au menu le programme complet des événements, animations, ateliers, déambulations musicales
et toutes les activités du Palais ! megeve.com/collections et lepalaismegeve.com



NOS AÎNÉS

NOS AÎNÉS

► UN BEL ÉTÉ EN PERSPECTIVE

Un vent de gaieté souffle sur l'été de nos aînés ! Après une balade rafraîchissante fin juin, la saison ne s'annonce pas moins conviviale avec un programme des après-midi bleus varié et intense.

Jeudi 30 juin, les séniors de Megève et Demi-Quartier ont pu apprécier se réunir pour la Promenade des Aînés ! Pour ces retrouvailles, elle les a emmenés au fil de l'eau sur le Canal de Savières à bord d'un bateau de croisière. Une flânerie qui a été embellie d'un déjeuner à l'Auberge de la Paillère, en bord de canal, avant un après-midi en autonomie à la découverte de Chanaz et d'un goûter partagé pour terminer la journée.

Un joli succès puisque 117 participants y avaient pris part, parmi lesquels Pierrette Morand, adjointe déléguée à l'action sociale et 7 autres élus dont certains de Demi-Quartier. Le rendez-vous est déjà pris pour l'année prochaine dans un lieu inédit !



LES APRÈS-MIDI BLEUS

Marche estivale, séance cinéma et initiation aux jeux du Casino... le reste de l'été s'annonce tout aussi complet, sans oublier les déjeuners de la Fondation Morand Allard tous les jeudis, le yoga un jeudi sur deux et l'accès à la salle de la Molettaz les mardi et jeudi !

Le programme est disponible auprès du CCAS ou en ligne sur le site : mairie.megeve.fr



Loto

INFORMATION RAPPEL

Les après-midi bleus sont des animations organisées par le CCAS pour les seniors de Megève de plus de 68 ans et ceux de Demi-Quartier de plus de 70 ans. **L'inscription est obligatoire pour toutes les activités auprès du CCAS de Megève.**

Renseignements et inscriptions :
185 route du Jaillet - Tél. +33 (0)4 50 93 29 14
ccas@megeve.fr



Ateliers Informatiques



Atelier Floral

FORTES CHALEURS, LES GESTES À RESPECTER

Pour un été en toute sérénité, le CCAS tient à rappeler qu'en cas de fortes chaleurs et canicule, il est primordial d'avoir les bons réflexes avant même les 1^{er} effets. Méfiez-vous des signes tels que crampes, fatigue inhabituelle, maux de tête, fièvre, vertiges et nausées ! Protégez-vous en restant au frais, pensez à vous hydrater en buvant de l'eau, mangez en quantité suffisante...

Si vous ou un de vos proches nécessitez un accompagnement personnalisé, le CCAS reste à votre écoute !

ALLO SÉNIOR, NOUVEAU NUMÉRO VERT

Le CCAS de Megève lance un numéro unique dédié aux seniors : le 0 805 29 14 14. Totalement gratuit, ce nouveau service vient renforcer l'aide et l'accompagnement déjà exercés par la commune et son CCAS. Renseignements, orientation vers les interlocuteurs adéquats, assistance au quotidien... cette ligne permettra d'assurer un service de proximité, de rompre l'isolement et ainsi d'œuvrer encore à l'amélioration de la vie de nos aînés. Le numéro est en service du lundi au vendredi, de 8h30 à 12h et de 13h30 à 17h.

COUP D'ŒIL SUR L'ACTU !

UNE HEUREUSE CENTENAIRE

Jeudi 16 juin, Jeannette Frossard célébrait son centième anniversaire entourée de ses proches. Une date importante que Mme le Maire et son adjointe ont souhaité célébrer avec celle qui a tenu avec son époux, Marc, pendant 25 ans, un magasin d'antiquités place Saint-Paul, après avoir travaillé pendant une dizaine d'années à l'officine de Mme Fourmi. Un temps riche de souvenirs pour cette fille de militaire, ancienne résistante, professeur de mathématiques à Saint-Nicolas la Chapelle, mère de 3 enfants et 4 fois grand-mère et arrière-grand-mère, qui se termina par la promesse de se retrouver rapidement.



LE CONCOURS DES FAMILLES BY TOQUICIMES

Toquicimes, l'événement gastronomique de l'automne, célébrera cette année la cuisine de montagne, du 20 au 23 octobre. Pour parfaire la recette de son succès, il fera désormais la lumière sur la pâtisserie. Honoré d'être parrainé par le célèbre chef pâtissier-chocolatier Pierre Hermé, le festival réservera quelques surprises et assaisonnera ses ingrédients traditionnels : des animations, des colloques, des masterclass, un marché des producteurs locaux, une librairie culinaire... sans oublier les concours réservés pour certains aux professionnels dont la Meilleure Fondue de Megève et le concours des familles pour lequel **les bugnes** seront à l'honneur ! Recette ancestrale transmise de génération en génération ou création originale, le jury sera heureux de déguster votre interprétation de cette pâtisserie locale ! La finale se déroulera samedi 22 octobre sur la place du village ; ouverture prochaine des inscriptions sur toquicimes.com.



LE CONCERT DE L'OHM ET DES ÉCOLES

Samedi 25 juin, à l'occasion de la fête de la Saint-Jean, l'Orchestre d'Harmonie de Megève accompagné des élèves des écoles primaires Henry Jacques le Même et Saint-Jean-Baptiste, donnait une représentation de leur conte musical « Le Voyage de la Comète » au gymnase du Palais. Un spectacle en accès libre suivi d'un défilé dans le centre du village à la tombée de la nuit.



LE PRIX LITTÉRAIRE ROSINE PERRIER

Le prix Rosine Perrier récompense une œuvre de fiction française ou de langue francophone (roman, récit, nouvelle) inscrite dans un territoire. La sélection se compose de 12 livres, accessibles aux lecteurs des bibliothèques de Savoie et Haute-Savoie, devant rendre copie avant le 12 septembre 2022. Les ouvrages sont proposés à la médiathèque de Megève ; il n'est pas nécessaire de lire la sélection complète pour participer à l'opération. Après lecture, les participants sont invités à donner leur avis au travers d'un bulletin de vote. La remise des prix aura lieu en présence de l'auteur récompensé samedi 8 octobre 2022 au salon du livre d'Hermillon.

COMMÉMORATION DU 8 MAI



COMMÉMORATION DE L'APPEL DU 18 JUIN



LA JOURNÉE INTERNATIONALE OLYMPIQUE ET PARALYMPIQUE

Judi 23 juin, journée internationale olympique et paralympique, a été l'occasion à Megève de valoriser le label Terre de Jeux 2024 et de mettre en avant les valeurs sportives chères à la commune. Les élèves du collège Emile Allais ont eu le plaisir d'échanger avec Clément Parisse, médaillé de bronze en ski de fond et de prendre part, pour les élèves de 6^e à une matinée de l'olympisme avec tournoi de handball, athlétisme et jeux d'adresse. Le Palais accueillait, en cette journée, une exposition de la CASDEN 74 (Banque coopérative de la fonction publique) « Histoire, sport et citoyenneté » retraçant le parcours et les valeurs véhiculées par certains athlètes emblématiques ayant pris part aux Jeux Olympiques au cours de leur carrière. Cette rétrospective sera visible jusqu'aux vacances de la Toussaint dans le hall principal.

Les espaces forme et aquatique, de leur côté, ont proposé des programmes d'entraînement dignes des plus grands athlètes tels qu'Eliud Kipchoge et Peres Jepchirchir, respectivement champions olympiques en 2016 et 2020. Partagés via les réseaux sociaux ou sur place par les coaches, ils ont fait des émules auprès d'un grand nombre de sportifs.



LA CÉRÉMONIE DES NAISSANCES

Vendredi 1^{er} juillet, 13 familles étaient réunies en Mairie pour célébrer les bébés nés fin 2021 et 1^{er} semestre 2022. L'occasion pour Catherine Jullien-Brèches, maire de Megève, et Pierrette Morand, adjointe déléguée à l'action sociale, de partager un moment convivial avec les heureux parents qui se sont vus remettre des cadeaux de naissance pour saluer l'arrivée de ces nouveaux bambins.



NOUVEAU LIEUTENANT CENTRE SECOURS

À l'occasion de la venue début juin, du Lieutenant Vincent BURTIN, chef de centre par intérim de la caserne de pompiers de Megève, en mairie pour faire un point sur l'avancée de l'étude du projet de reconstruction de la caserne, nous avons pu revenir sur le parcours de ce pompier professionnel déjà bien ancré sur notre territoire. Originaire du département de l'Ain, il s'oriente dès le début de sa carrière vers les secours en montagne qu'il affectionne particulièrement en intégrant la caserne de Chamonix en 1999 avant de prendre le commandement de celle de Megève entre 2009 et 2011. Lui succéderont le Lieutenant René Socquet-Clerc puis le Lieutenant Marc Joguet.

En attendant la nomination d'un chef de centre permanent, le Lieutenant Burtin a pris en charge le suivi d'un projet important pour notre village mais également pour notre bassin de vie puisque le centre de Megève, qui se localisera le temps des travaux sur la commune de Praz, se réinstallera dans une caserne opérationnelle, modernisée, répondant aux attentes des pompiers et pouvant accueillir les logements nécessaires au bon fonctionnement de notre centre.



RETOUR SUR...

► QUELQUES ACTIONS DÉPARTEMENTALES



Dans le cadre de son mandat de Conseillère Départementale, Catherine Jullien-Brèches s'investit aussi pour sa commune. Présidente de la commission tourisme, lacs et montagne et membre du conseil d'administration du SDIS, elle œuvre au quotidien pour la vie locale.

TOURNÉE DES CANTONS



Visite du canton de Sallanches le 22 avril par Martial Saddier, Président du Conseil Départemental sur l'invitation de Catherine Jullien-Brèches et Georges Morand, Conseillers Départementaux du canton, ayant mis en exergue, pour Megève, les travaux du bâtiment de la Mairie.

LE PLAN LACS



Fleuve, petits et grands lacs de Haute-Savoie sont des éléments constitutifs de notre territoire. À la fois espaces naturels et de loisirs, ils hébergent une faune et une flore indigènes. Afin de soutenir l'accès pour tous aux abords des lacs, de développer l'attractivité des zones lacustres tout en respectant le volet environnemental, le Conseil Départemental projette une démarche de soutien et de préservation de ces espaces aquatiques.

Le « Plan Lacs » a ainsi été présenté, samedi 14 mai, par Martial Saddier et Catherine Jullien-Brèches, Présidente de la commission tourisme, lacs et montagne. Parmi les sites ciblés : les lacs d'Annecy et Léman, les plans d'eau de plaine et de montagne au titre des « petits lacs » et le Rhône.

74 VÉLOS POUR LES CLUBS CYCLISTES



La remise de 74 vélos à 10 clubs cyclistes, labellisés école française de cyclisme, dont Megève a été l'occasion de signer les conventions d'accueil du Tour de France.

REMISE DE CLÉS DU NOUVEAU FOURGON FPT AU CENTRE DE SECOURS DE SALLANCHES



INVESTISSEMENTS EN FAVEUR DES COLLÈGES



Vendredi 20 mai, le département annonçait les investissements prévus sur le mandat en faveur des collégiens du Pays du Mont-Blanc avec notamment la restructuration partielle du Collège Emile Allais à Megève pour la création d'une demi-pension. La maîtrise d'œuvre Wolff et Mugnier Architectes a été désignée lors du jury du 13 mai, avec un coût d'opération s'élevant à 3,6 millions €.

► TRIBUNE D'EXPRESSION

LE BÉL ÉTÉ DE MEGÈVE !

Nous Megève

Cette année 2022 est fortement marquée par les paradoxes tant elle nous fait vivre des espoirs et des craintes pour notre quotidien comme pour notre avenir ! Le dernier hiver quasi radieux, nourri par un enneigement de qualité et une fréquentation touristique enthousiaste aura été marqué par la guerre en Ukraine et son lot répercussions humaines et économiques !

Cet été que nous chérissons est lui aussi source de satisfactions avec un excellent niveau de réservations et un programme de manifestations particulièrement riche ! Il faudra néanmoins être vigilants sur la reprise de la pandémie de Covid 19 et le risque de cluster lié aux rassemblements.

Si cette période que nous vivons laisse entrevoir des jours meilleurs, il est un paradoxe qui n'est pas près de disparaître à notre grand désespoir ! Nous habitons dans un village remarquable où l'activité, l'histoire, la culture, la situation géographique, l'architecture en font un lieu de vie inégalé très envié ! Le rythme des saisons qui s'enchaînent, le microclimat apprécié de toutes et tous, la fierté que chacun éprouve à porter l'identité locale comblent le plus grand nombre d'entre-nous.

Malgré tout cela, les Mégevannes et les Mégevens quittent leur village inexorablement. Le manque d'anticipation, la spéculation, le bling-bling à tous les étages et le clientélisme devenu la règle de conduite font perdre la foi aux plus fidèles. Le constat est flagrant ! Une mairie transformée en Office de Tourisme avec le maire qui s'en autoproclame Président, une municipalité qui s'érige en agent immobilier pour vendre ses terrains aux promoteurs de résidences secondaires, se désintéressent définitivement de leurs habitants.

Et pourtant, ce n'est pas une fatalité ! De nombreuses opportunités s'offrent à nous. La nouvelle économie, portée par le digital et le travail à distance en sont un bel exemple. Le tourisme responsable éligible toute l'année, ses producteurs locaux et ses activités sportives et culturelles nous sortiraient du clinquant et de l'éphémère. Notre offre scolaire pourrait être surclassée avec un peu de volonté.

C'est avec de grands et beaux projets que Megève retrouvera son âme, ses âmes !

CONTRIBUTION DE LA LISTE MAJORITAIRE

Notre parti c'est Megève !



Megève bénéficie d'un ancrage fort dans son histoire et ses racines.

Nos prédécesseurs nous ont légué des traditions et des réalisations qui ont façonné le village tel que nous le connaissons aujourd'hui. Pour nous tourner vers l'avenir, nous avons tous, élus, acteurs locaux et économiques, le devoir de transmettre cet héritage aux générations futures tout en leur permettant d'inscrire à leur tour leurs empreintes.

Les réalisations en cours et dans les prochaines années à venir sont ainsi étudiées dans le seul intérêt des populations diverses qui animent Megève et ce, tout en gardant comme objectif leur durabilité, leur adaptabilité et leur compatibilité avec l'ADN de notre village.

À l'heure où la notion de résilience est omniprésente dans les milieux scientifiques, économiques et politiques, il ne s'agit pas seulement d'en parler mais bien de la préparer. Confrontés à de nouveaux défis allant du contexte international incertain aux pandémies émergentes, en passant par les bouleversements climatiques annoncés, Megève ne peut que s'inscrire dans une mouvance d'anticipation et il est utopique de croire que le Megève d'antan est un idéal à retrouver. Tout d'abord parce que l'on oublie un peu vite la rudesse de la vie de nos aïeux et ensuite parce que le monde avance et qu'il ne sera plus jamais le même. Un seul exemple parmi d'autres : la population mondiale qui atteint des sommets avec tout ce que cela engendre en besoin de ressources, de consommation d'espace, de déchets... Pour autant, soyons acteurs dans ce mouvement, adaptons-nous aux nouvelles réalités.

À nous tous d'identifier les opportunités offertes pour pouvoir les saisir. Pour cela, donner un sens à nos actions est essentiel et soyez assurés que notre équipe s'accorde du temps pour prendre du recul sur les sujets structurants et qu'elle est capable de changer sa vision des choses afin de faire les meilleurs choix pour l'intérêt commun.

À tous, nous vous souhaitons un très bon été.

MARIAGES, NAISSANCES & DÉCÈS

D'AVRIL À JUIN 2022



LE 22/03 À SALLANCHES :
LEXA GRANGE

LE 07/05 À SALLANCHES :
DIEGO CHATELLARD

LE 11/05 À SALLANCHES :
MATHILDA BENCZE

LE 26/03 À SALLANCHES :
NOAH MAURY

LE 08/05 À SALLANCHES :
CONSTANCE ROUAULT

LE 18/06 À SALLANCHES :
LOUIS AVRILLIER



LE 16/04 : FRÉDÉRIC NAUDIN
ET BLANDINE PERINET

LE 04/06 : THOMAS SMALTO
ET JESSICA LEVALLOIS

LE 25/06 : KEVIN MOUGIN
ET LÉA LAMBERSSENS

LE 30/04 : JULIEN GATILLON
ET SONIA TORLAND

LE 04/06 : EDOUARD BARRET
ET LAUREN FERRERO

LE 25/06 : GUILLAUME ROGUET
ET CLARICE DUPONT

LE 21/05 : NICOLAS BLEY
ET JESSICA VEROUX

LE 10/06 : RAYMOND CHATELLARD
ET BRIGITTE HERTELER

LE 25/06 : SÉBASTIEN BRAVACCINI
ET DELPHINE MORAND

LE 28/05 : FABRICE FORCHERON
ET CHRISTELLE COSTA

LE 11/06 : ARTHUR LAFOREST
ET AMANDINE GOURS

LE 25/06 : CYRILLE PRUNET
ET VALÉRIE MOURIN

LE 04/06 : IOHANNÈS BRY
ET ALBANE VANDENESCH

LE 18/06 : REMI PONCET
ET OCÉANE CRISTINA



LE 30/03 À LA TRONCHE :
JORDANN BERNET

LE 04/06 À MEGÈVE :
JEAN BONGLET

LE 18/06 À MEGÈVE :
MARIE-PASCALE BIBOLLET
ÉPOUSE PÉRINET

LE 19/04 À MEGÈVE :
ANDRÉ PORRET

LE 05/06 À MEGÈVE :
ANNE-MARIE GROSSET-GRANGE
VEUVE SOCQUET-JUGLARD

LE 22/06 À SALLANCHES :
BRUNO ARTOSIN

LE 21/04 À MEGÈVE :
CARMEN CAUL-FUTY
VEUVE MORAND

LE 09/06 À MEGÈVE :
MARCEL FAVRE-FÉLIX

LE 24/06 À MEGÈVE :
FIDIANDRIANINA
AINA RAJERISON

LE 13/05 À MEGÈVE :
CHANTAL GREFFOZ ÉPOUSE GUER

LE 13/06 À MEGÈVE :
ANDRÉ PÉRINET

LE 26/06 À MEGÈVE :
CLAUDE PIERRE

LE 19/05 À LA TRONCHE :
PHILIPPE LANGLOIS

LE 17/06 À LA TOUR :
MAURICE MUSSET

INFOS PRATIQUES

SERVICES

► MAIRIE DE MEGÈVE

185 route du Jaillet
Lundi au vendredi : 8h30-12h / 13h30-17h
Tél. 04 50 93 29 29
mairie.megève@megève.fr

• ASTREINTE ÉTAT CIVIL

Du vendredi soir au lundi matin
Tél. 06 65 02 18 28
accueil.mairie@megève.fr

• URBANISME

Lundi au vendredi : 9h-12h

► CCAS

Du lundi au vendredi, 8h30-12h,
les après-midi uniquement sur rendez-vous
Tél. 04 50 93 29 14
ccas@megève.fr

► LE PALAIS

247, Route du Palais des Sports
Tél. 04 50 21 15 71

• SERVICE ACTIVITÉS JEUNESSE & SPORTS

Tél. 04 50 21 59 09

• HALTE-GARDERIE, CENTRE DE LOISIRS

& SERVICE ENFANCE
Tél. 04 50 58 77 84

► RÉGIE MUNICIPALE DES EAUX

2023, route Nationale
Tél. 04 50 91 09 09

► VIE ASSOCIATIVE

associations@megève.fr
Tél. 04 50 21 59 06

► DÉCHÈTERIE - Lieu-dit « Les Combettes »

Du lundi au samedi : 8h15-11h45 / 13h30-18h15
Tél. 04 50 91 40 12

► SERVICES TECHNIQUES

Pour toutes urgences : Tél. 04 50 21 26 05
Pour signalements divers : rubrique
SIGNALEMENT via l'application MEGÈVE

URGENCES

► POLICE MUNICIPALE

2001, route nationale - Tél. 04 50 93 29 22
Du lundi au jeudi : 8h-12h/13h30-17h30
Vendredi : 8h-12h/13h30-16h30

• **OBJETS TROUVÉS** - Tél. 04 50 93 29 22

• **INTERVENTIONS D'URGENCE** - Tél. 06 16 58 03 87

• **STATIONNEMENT ZONES BLEUES**

Disques disponibles auprès de la Police
Municipale ou à l'accueil de la Mairie.

► GENDARMERIE & SECOURS EN MONTAGNE

1434, route Nationale - Tél. 04 50 91 28 10
ou Tél. 17 ou 112 (pour les portables)
Fermeture le mercredi.

► POMPIERS

Tél. 18 ou 112 (pour les portables)

► SAMU

Tél. 15

► MAISON DE SANTÉ - 11 route du Villaret

• **MÉDECINS GÉNÉRALISTES** - Tél. 04 50 58 74 74

• **LABORATOIRE DE BIOLOGIE MÉDICALE**

- Tél. 04 50 21 29 95

• **INFIRMIÈRES :**

Prycilia Robin, Charlotte Ducrocquet
et Sophie Leveque - Tél. 04 50 91 82 60

Annick Paget et Florence Chalas

- Tél. 04 50 21 25 19

Fanny Grosset-Grange et Julie Mollier

- Tél. 04 50 91 85 90

• **PÉDICURES - PODOLOGUES** - Tél. 04 50 34 54 17

• **PSYCHOLOGUE CLINICIENNE** - Tél. 06 61 54 36 53

• **ORTHOPHONISTE** - Tél. 06 28 52 00 10

DÉFIBRILLATEURS

Place de l'Église, à l'autogare (côté bus),
au niveau des tennis extérieurs, dans les
parkings (Village, Casino - entrée abonnés,
Megève Tourisme - côté sortie), sur la façade
du cinéma Panoramic, au foyer de ski de
fond à la Livraz, sur la Mairie de Megève,
sur la façade Fondation Morand, au Palais,
à l'altiport.

EN LIGNE

► MAIRIE.MEGEVE.FR

• ARRÊTÉS MUNICIPAUX
• CARTE DE RÉSIDENT



ENEDIS (EX ERDF)

Dépannage électricité - Tél. 09 72 67 50 74



LA POSTE

276, rue de la Poste - Tél. 3631
Du lundi au vendredi : 9h-12h/13h30-16h30
Samedi : 9h-12h



MARCHÉ

Tous les vendredis matin.



WIFI GRATUIT

Mairie, gare routière, Le Palais, Megève
Tourisme, place de la Mairie, gare d'arrivée
téléphérique Rochebrune, chalet de la Plaine,
patinoire de plein air, altiport, tour Magdelain,
musée de Megève, musée de l'Ermitage,
Fondation Morand Allard et Cote 2000.
*Retirez votre code d'accès à l'accueil de
la médiathèque ou de Megève Tourisme ou
par SMS gratuit en vous connectant au wifi.*



MEG'BUS

Horaires en ligne : meg-bus.com

BORNES MOBILITÉ ÉLECTRIQUE

- 2 bornes Syane : 1 RD1212 niveau skate
Park (2 recharges) + 1 parking de l'annexe
de la Mairie, Route du Jaillet (1 recharge
accessible sur les deux initiales) - **PAYANTES**
- 1 borne BMW : parking du Casino avec
2 recharges - **GRATUITE**



TRANSPORT À LA DEMANDE MONTENBUS

Ouvert à tous, habitants comme vacanciers, toute l'année du lundi au samedi, sauf jours fériés ! Les horaires : de 8h30 à 12h15
et de 13h45 à 18h30 - Réservation jusqu'à 15 min avant le trajet (sur montenbus.fr ou au numéro vert 0 800 2013 74).

megeve
LE RENDEZ-VOUS

★ ★ ★
Toquicimes
DU 20 AU 23 OCT. 2022



TOQUICIMES.COM | MEGEVE.COM

PIERRE HERMÉ & PATRICK ROUGEREAU

5^e édition du festival de la cuisine de montagne

ACCÈS LIBRE & GRATUIT